

A	N. CATALOGO GENERALE	N. CATALOGO INTERNAZIONALE	 MINISTERO PER I BENI CULTURALI E AMBIENTALI DIREZ. GEN. DELLE ANTICHITA' E BELLE ARTI	REGIONE	N.
18/0000 6723		ITA:			
ALLEGATO N. seguito Vicende costruttive					

(103238) Roma, 1975 - Ed. Poligr. Stato - S. L. 400.000

Atti di Carlo VIII nella Cancelleria di Napoli - Archivio di Stato di Napoli, 1895, 519) dà notizia dell'esistenza di una cappella all'interno del castello.

In un elenco dei primi anni del XVI sec. il castello di Cosenza era tra i più importanti della Calabria (M. Borretti - op. cit., 11).

In un atto notarile del 1540 è citata una stanza detta "in la monitione grande" (Atto del notaio Angelo Desideri del 23 luglio 1540 - Archivio di Stato di Cosenza).

Con atto del 6 aprile 1543 il Castellano Geronimo de Fonseca prendeva possesso della sua carica. Nell'atto notarile è una descrizione del Castello (All. IV n. 1).

Nel 1586 il castello era già abbandonato (All. IV n. 2).

Il terremoto del 18 gennaio 1638 fece rovinare parte del piano superiore (M. Borretti - op. cit., 15). Il terremoto del 27 marzo dello stesso anno fu ancora più disastroso (All. IV n. 3).

L'anno seguente (1639) un altro terremoto colpì la costruzione (All. IV n. 4).

Nel 1656 una torre, adibita a deposito di munizioni, esplose a causa di un fulmine (D. Martire - Calabria sacra e profana, 310).

Un atto del 1695 descrive il territorio circostante al Castello (All. IV n. 5).

Nel XVIII sec. il Castello era elencato fra le opere difensive della regione (M. Schipa - Il regno di Napoli al tempo di Re Carlo di Borbone, n. 1902, 307).

Un atto del 1709 fornisce indicazioni sull'ubicazione dei locali presenti a tale epoca (All. IV n. 6).

Nel 1758 l'Arcivescovo Capece Galeota acquistò l'edificio per utilizzarlo come Seminario (All. IV n. 7).

Nel 1835 il terremoto portò tali danni al piano superiore che questo fu demolito completamente (M. Borretti - op. cit., 20).

A causa del terremoto del 1854, vi furono cinque vittime nel castello (All. IV n. 8, All. IV n. 9)

Nel 1885 il Castello fu ceduto al Comune di Cosenza (M. Borretti - op. cit., 21).

Nel 1905 il terremoto fece crollare due volte del pianterreno (M. Borretti - op. cit., 22).

A	N. CATALOGO GENERALE	N. CATALOGO INTERNAZIONALE	 MINISTERO PER I BENI CULTURALI E AMBIENTALI DIREZ. GEN. DELLE ANTICHITA' E BELLE ARTI	REGIONE	N.
180000 6723		ITA:			
ALLEGATO N.		seguito descrizione			

(5605238) Roma, 1975 - Ist. Poligr. Stato - S. (c. 400.000)

più lunghe si appoggiano tre pilastri per parte, sorrentati da capitelli in tufo scolpito. La torre ottagonale, anch'essa priva di copertura, è dotata di due monofore in conci tufacei. Sul fianco sinistro del portico d'ingresso una scala in tufo rettilinea, sorretta da volte in muratura nella prima rampa e da volte in cemento armato nella seconda, conduce al livello superiore dove l'unico vano esistente, coperto (al di sopra del portico d'ingresso) è in muratura di mattoni ed è illuminato da due monofore aperte nella parete nord.

A	N. CATALOGO GENERALE	N. CATALOGO INTERNAZIONALE	 MINISTERO PER I BENI CULTURALI E AMBIENTALI DIREZ. GEN. DELLE ANTICHITA' E BELLE ARTI	REGIONE	N.
	18/00006723	ITA:			
ALLEGATO N. IV n. 2 Cronaca manoscritta del Frugali					

[5601238] Roma, 1975 - Ist. Poligr. Stato - S. (c. 400.000)

... L'anno 1586 si levò la Fortezza del Castello ...

(cit. in: E Galli - Cosenza scicentesca nella Cronaca del Frugali - Roma 1934)

A	N. CATALOGO GENERALE	N. CATALOGO INTERNAZIONALE	 MINISTERO PER I BENI CULTURALI E AMBIENTALI DIREZ. GEN. DELLE ANTICHITA' E BELLE ARTI	REGIONE	N.
18/0000 6423		ITA:			
ALLEGATO N. IV n. ⁴ Atto del Notaio P. M. Scavelli; 21 settembre 1639					

[5603238] Roma, 1975 - Ist. Polig. Stato - S. n. 400.000

... Il Castello di danno p. resarcirsi et rendersi habitabile di d.ti trenta milia ...

(Archivio di Stato di Cosenza - Fondo notarile)

A	N. CATALOGO GENERALE	N. CATALOGO INTERNAZIONALE	 MINISTERO PER I BENI CULTURALI E AMBIENTALI DIREZ. GEN. DELLE ANTICHITA' E BELLE ARTI	REGIONE	N.
	1800006723	ITA:			
ALLEGATO N. IV n. 5 Atto del Notaio Antonio Conti; 13 agosto 1695					

(5465238) Roma, 1975 - Ist. Poligr. Stato - S. G. 400.000

Asseriscono esse reve.de Abad.e e Monache, come d.o Monasterio, tiene, e possiede nelle mura di questa Città una possessione alberata di celsi neri, ed un piede di celso bianco, tre piedi di noci, diversi piedi di fichi, bruna, cerasa, alcuni piedi di granata, ed altri alberi fruttiferi, luogo d.o La gratta seu sotto il Castello, confine d'uno lato le terre di d.o Castello, dell'altro lato l'orto di Ant.o Cargano, Pietro Vena, ed Ant.o Mauro, di sopra la via pubblica che si va alla Motta

(Archivio di Stato di Cosenza - Fondo notarile)

A	N. CATALOGO GENERALE	N. CATALOGO INTERNAZIONALE	 MINISTERO PER I BENI CULTURALI E AMBIENTALI DIREZ. GEN. DELLE ANTICHITA' E BELLE ARTI	REGIONE	N.
18/0006723		ITA:			
ALLEGATO N. IV. B. 6		Documento del 1° dicembre 1709			

(569228) Roma, 1975 - Ed. Poligr. Stato - S. (L. 400/000)

Inventario delle munizioni di guerra del R.º Castello di Cosenza quali restano a carico del magnifico D. Francesco Ventura Castellano d'esso, per noi Matteo Grammatico, sostituto di D. Nicola Grammatico, scrivano di Ratione ed il D.º Francesco Antonio Gulli Uditore di d.º R.º Castello, et sono li seguenti videlicet:

In primis nel ingresso di d.º Castello una porta nova finita di tutto punto.

Item un'altra porta chiamata la porta di esse sta aperta non essendovi porta.

Item un'altra porta chiamata la terza porta che si entra nella Piazza d'Armi finita di tutto punto foderata di londe di ferro con due fermature e due catenacci con le chiavi.

Entrati nella Piazza d'Armi a man sinistra v'è una cisterna con copole in legno.

Item a mano sinistra di detta Cisterna una porta della Cappella seu Chiesa con chiave e fermatura.

Item dentro detta Chiesa un altare con gradini di legname vecchi pittati.

... ..

Item una torre mastra senza porta effatta e mezza coverta, sopra li murgoli della quale sono tre pietrere di ferro poste a terra di nessun servitio.

... ..

(Archivio di Stato di Napoli - Dipendenza della Sommaria vol.465)

A	N. CATALOGO GENERALE	N. CATALOGO INTERNAZIONALE	 MINISTERO PER I BENI CULTURALI E AMBIENTALI DIREZ. GEN. DELLE ANTICHITA' E BELLE ARTI	REGIONE	N.
18/0006723		ITA:			
ALLEGATO N. IV n.7. Atto del Notaio Giacomo Troceni; 18 dicembre 1758; fol.380					

[560338] Roma, 1973 - Ist. Poligr. Stato - S. (c. 496.000)

Ad istanza e richiesta à noi Giud. à Conti Reg. Not.ro; e ... fatta dal M.to R.do Sacerdote D. Marzio Nuti Economo G.nle dell'Ill.mo e R.mo Monsig.r D. Michele Maria Capece Galeota Arcives.vo di Cosenza, ed in nome e parte del med.mo; ci siamo personalmente conferiti nel Reg. Castello di S.a Città : Ed essendo nel med.mo giunti, e ritrovato avanti la di lui porta il D. Sig.r D. Domenico di Chiara Reg. Tesoriere in questa Prov.a di Cal.a Citra, e della Collez.ne del Fondo de Lucri di d.o Castello assieme col de lui ufficiale Maggiore M.co Fran.co Giordani.

Dalle stesso Sig.r Tesoriere si consignò in nostra p.nsa al pred.o suo ufficiale Maggiore una originale Lettera scritteli dal Sig.r Marchese d'Isastia Soprintend.te G.nle del Fondo della Separaz.ne de Lucri de Reggi Castelli de Regni di Napoli, Sicilia, e Presidij di Toscana, ordinandoli leggerla ad alta voce, come fece, Copia Legale della q.le Lettera s'inscrive puoco appresso.

Per esecuzione della quale Lettera, e Real Ordine, d.o Sig.r tesoriere Deputato per mese de d.o suo M.co Ufficiale Magg.ro fé avanti di noi, consignare ... d.o Reg. Castello, e suoi terreni adjacenti al sud.o Ill.mo e R.mo Monsig.r Arciv.o D. Michele M.a Capece Galeota

(Archivio di Stato di Cosenza - Archivio notarile)

A	N. CATALOGO GENERALE	N. CATALOGO INTERNAZIONALE	 MINISTERO PER I BENI CULTURALI E AMBIENTALI DIREZ. GEN. DELLE ANTICHITA' E BELLE ARTI	REGIONE	N.
18/00006423		ITA:			
ALLEGATO N. IV n.8.		Atto del Notaio Carmine Mazzei; 7 maggio 1854; fol.64			

[5605228] Roma, 1975 - Ist. Poligr. Stato - S. (n. 400.000)

... nel giorno di Domenica dodici 12 Febbraio corrente anno, ... piacque all'Onnipotente Iddio, circa ad un'ora di notte scuotere dalle fondamenta la terra con orrendo scroscio scuotendo le fabbriche più vetuste fin dalle fondamenta; abbatteva edifici pubblici e privati ed altri rimanevano all'impiedi per miracolo

l'Antico Castello, la Chiesa del Carmine, di San Francesco di Assisi, il Collegio de' R. V. Gesuiti di recente aperto ed abbellito, i Conventi de' Mendicanti, la Cattedrale il Seminario Diocesano, l'Episcopio, il Palazzo de' Tribunali, venivano in tutto o in parte crollate ed abbattute

Cinque vittime perirono nel Castello, e due nel quartiere Spirito Santo tutte forestiere

(Archivio di Stato di Cosenza - Fondo notarile)

18/00006723

ITA:

ALLEGATO N.IV n.9 Manoscritto del Dottor Domenico Centi dell'anno 1870

(5605228) Roma, 1975 - Lit. Polig. Stato - S. (c. 402.000)

Dei grandi edifizii furono toccati la Cattedrale nella navata a sinistra, e nel frontespizio ... Ma quello che ha ricevuto danni serissimi è l'antico Castello, bergaglio di quasi tutti i terremoti. Questo vecchio custode che sta al cocuzzolo di un monte, oltre che d'avere fondamenti profondissimi, e d'essere circuito e garantito al di fuori di un grosso e continuo contrafforte ha le mura esterne di m.3,85; quelle della torretta di m.2,50; nonché quelle dei grandi cameroni rispetto a Cosenza di m.2,34, con volte fatte a doppie grossezze di mattoni; e tutto, tutto, fu distrutto; le cui tracce sono spaventevoli; oltre di che cinque pilastri che guardano il maestoso cortile, di m.2,40, vennero strapiccati. Insomma del Castello or non resta che un camerone e una parte della torretta, alla quale non è ancora arrivato l'ultimo avviso.

(Cit. in: O Giannantonio - La città di Cosenza immune dai tristi effetti del terremoto, 35-42)

A	N. CATALOGO GENERALE	N. CATALOGO INTERNAZIONALE	 MINISTERO PER I BENI CULTURALI E AMBIENTALI DIREZ. GEN. DELLE ANTICHITA' E BELLE ARTI	REGIONE	N.
18/00006723		ITA:			
ALLEGATO N. IV n. 1		Atto del Notaio Napoli Di Macchia da Rovito; 6 aprile 1543.			

[560328] Roma, 1973 - Ist. Poligr. Stato - S. (c. 400.000)

... .. Constitutus personaliter coram nobis excellens dominus don Hieronimus de Fonseca castellarus destinatus et deputatus per illustrissimum et excellentissimum dominum don Petrum de Toledo marchionem Villefranche et in presenti regno viceregem et locumtenentem generalem

Et ipse excellens dominus don Hieronimus ante portas dicti castri nominatas le porte di la cittadella de dicto castello cepit corporalem possessionem predicti regii castri in eis intrando et claves ipsius in manibus tenendo illas claudendo et aperiendo et alia necessaria et oportuna faciendo de notancia capturam realem et corporalem possessionem predicti regii castri et deinde dum ibidem essemus ante portas predicti castri nominatas la porta di menzo in pede la turra nominata di le monace similiter accepit possessionem illas claudendo et aperiendo clavibus in manibus tenendo et similiter ante portas ferreas dicti castri cepit dictam corporalem possessionem illas claudendo et aperiendo, intrando et exiundo intus et per dictum castrum et per illud deambulando, accedendo et ascendendo ad turrin magna dicti castri nominatas la turra mastra

(Archivio di Stato di Cosenza - Fondo notarile; cit. in: V. Epifanio - "Il castello di Cosenza ...")

A	N. CATALOGO GENERALE	N. CATALOGO INTERNAZIONALE		MINISTERO PER I BENI CULTURALI E AMBIENTALI DIREZ. GEN. DELLE ANTICHITA' E BELLE ARTI	REGIONE	N.
CODICI	18/00006723		SOPRINTEN- DENZA	P. AMBITO DI ARTISTICI E SIVANI DELLA CALABRIA - COSENZA		
PROVINCIA E COMUNE: (CS) Cosenza	DESCRIZIONE: (560329) Roma, 1973 - Ist. Poligr. Stato - S. n. 400/001					
LUOGO: colle Panerazio	Il castello é costituito da un pianterreno solo in parte coperto e da un vano (recentemente rifatto) al piano superiore.					
OGGETTO: Castello	All'ingresso é un portico (con quattro pilastri in muratura di tufo di Mendicino) coperto da volta a crociera; nel muro frontale, un portale in tufo scolpito é tamponato con muratura di mattoni. Il corridoio che conduce dal portico al cortile interno é diviso in campate di cui la prima é coperta da una volta a crociera con costoloni in tufo e rinforchi in pietra misto. Sul corridoio si aprono due vani coperti da volte a crociera simili alla precedente. Nel vano di destra, al centro della parete destra, ci sono un camino con pedana e cappa in pietra tufacea da taglio e l'accesso ad un locale a pianta quadrata, coperto da volta in muratura a crociera costolonata, con monofora in conci tufacei nella parete che fronteggia l'ingresso.					
CATASTO: foglio 21; partt. 262-263	Nel cortile sono frammenti di capitelli e colonne in marmo. Sul lato nord del cortile c'è una scaletta a chiocciola in tufo con gradini incastrati nella muratura perimetrale. Sul lato ovest del cortile il parapetto in pietra misto é concluso ai lati da due piazzole a pianta esagonale con lati disuguali. Sul lato sud c'è una scala d'accesso ai sotterranei, impraticabile, rettilinea a due rampe in tufo; sullo stesso lato si apre inoltre un largo vano a pianta rettangolare scoperto. Sul lato est del cortile si sviluppa un lungo vano a pianta rettangolare (in muratura di pietra misto) privo di copertura e concluso nelle spigole sud-ovest dalla torre ottagonale; nel vano si aprono tre monofore in conci tufacei; sulle pareti					
CRONOLOGIA: X sec.; XII sec.; XIII sec.; XV sec.; XVII sec.;	(segue)					
AUTORE: ignoto						
DEST. ORIGINARIA: fertilisio						
USO ATTUALE: nessuno						
PROPRIETA': Comune di Cosenza						
VINCOLI LEGGI DI TUTELA: legge n. 1089 del 1° giugno 1939 P.R.G. e ALTRI: P.R.G. approvato il 23 ottobre 1972						
TIPOLOGIA EDILIZIA - CARATTERI COSTRUTTIVI						
PIANTA: tre bracci rettangolari connessi tra loro con torre a pianta ottagonale						
COPERTURE: assenti						
VOLTE - SOLAI: volte a crociera costolonate in pietra misto e tufo; volte a crociera in cemento armato.						
SCALE: in muratura su volte a botte e a crociera						
TECNICHE MURARIE: murature in pietra misto a salta; murature di mattoni						
PAVIMENTI: assenti						
DECORAZIONI ESTERNE: portale in tufo scolpito						
DECORAZIONI INTERNE: capitelli in tufo con fogliame						
ARREDAMENTI: assenti						
STRUTTURE SOTTERRANEE: strutture di fondazione						

ALLEGATI: seguito descrizione; seguito vicende costruttive

ESTRATTO MAPPA CATASTALE: Alleg. I (fotocopia del foglio di mappa)

FOTOGRAFIE: All. II nn. 1-2-3-4 (esterni)-5-6-7- (interni)-8-9 (cortile)-10-11-12 (interni)-13 (scale)

DISEGNI E RILIEVI: All. III n. 1 (pianta)

MAPPE:

DOCUMENTI VARI: All. IV nn. 1 (atto notarile)-2 (ms. del 1586)-3 (ms. del 1638)-4-5 (atti notarili) 6 (ms. del 1709)-7-8 (atti notarili)-9 (ms. del 1870)

RELAZIONI TECNICHE:

RIFERIMENTI ALTRE SCHEDE (CSU; MA; RA; OA; SM; D;.....):

RIFERIMENTI ALLE FONTI DOCUMENTARIE:

FOTOGRAFIE:

MAPPE - RILIEVI - STAMPE:

ARCHIVI:

Archivio di Stato di Cosenza
Archivio di Stato di Napoli

COMPILATORE DELLA SCHEDA:

Dott. Arch. G. Donatella Donato

Donatella Donato

VISTO DEL SOPRINTENDENTE:

SOPRINTENDENTE
(Dott. Arch. Aldo Vaccarella)

Aldo Vaccarella

REVISIONI:

DATA: 28 novembre 1977

VICENDE COSTRUTTIVE - NOTIZIE STORICO - CRITICHE:

Il castello di Cosenza fu edificato nel 937 d.C. (D. Andreotti - Storia dei Cosentini).

Intorno al 1132 a seguito della conquista normanna fu sede del governo (M. Borretti - Il castello di Cosenza, 4; D'Ippolite - L'abate Giocchino, 192; G. Marchese - La Badia Sambucina, 59 nota 2).

Col terremoto del 9 giugno 1184 il castello andò distrutto (M. Borretti - op. cit., 4).

In una lettera del 16 febbraio 1239 Federico II di Svevia ordinava ai Castellani di Val di Crati di provvedere all'armamento difensivo dei castelli, tra questi è compreso anche il castello di Cosenza (M. Borretti - op. cit., 5).

Nelle "Arche in carta bambagina" (Archivio di Stato di Napoli) vi è un documento del 18 ottobre 1351 redatto da Lorenzo Acciajoli Viceré del Reame, ed indirizzato a Benedetto da Sangermano, Mastro Portulano e Procuratore del Ducato di Calabria, affinché Leonardo da Firenze preposto alla custodia del castello venisse autorizzato ad acquistare dei verrettoni (M. Borretti - op. cit., 6).

Dal 1433 fu dimora di Luigi III d'Angiò, il quale tramutò il castello da opera di difesa in abitazione reale (F. Torraca - Antonio de la Salle e la storia napoletana, 222).

Per alcuni anni Alfonso d'Aragona dimorò nel Castello di Cosenza, da qui infatti inviò una lettera il 17 settembre 1459 (E. Nunziante - I primi anni di Ferdinando di Aragona, 330 e sgg.) a Isabella di Chiaromonte, un'altra il 30 settembre dello stesso anno a Giovan Battista Carafa (D. Giampietro - Un regnante aragonese alla Biblioteca Nazionale di Parigi, 469 e sgg.), ed un provvedimento del 5 novembre, mediante il quale il re nominava Viceré di Calabria il figlio Alfonso, assistito da un consiglio di guerra (O. Dito - op. cit., 221 e sgg.).

Il De Fusco (Interne alle Zecche del Reame di Napoli, 21 e sgg.) parla di una zecca con sede nel castello nel XV sec.

Una concessione del 1495, riportata negli Atti della Cancelleria di Carlo VIII (O. Mastroianni - Sommario degli (segue)

SISTEMA URBANO: l'edificio sorge in cima ad uno dei colli su cui è posta la città antica (il Panerazio). L'unica via di accesso è una strada ripida e stretta che inizia dalla Via Portapiana e termina di fronte al Castello stesso. Lungo i lati della strada non esiste altro edificio.

RAPPORTI AMBIENTALI:

Il Castello cosentino sorge in cima al colle Panerazio ed è limitato da una scarpata su tre lati. La sua posizione determina un completo isolamento nei riguardi della città. Anche nei confronti del quartiere più vicino (Portapiana) l'isolamento è completo.

ISCRIZIONI - LAPIDI - STEMMI - GRAFFITI:

Stemma: insegne aragonesi scolpite nel tufo in chiave all'arco del portale nel portico di ingresso.



SOPRINTENDENZA BENI A.A.S.
COSENZA

Scheda "A." n. 78 Neg. B1617 Pos. 61562



SOPRINTENDENZA BENI A.A.S.
COSENZA

Scheda "A, II. 78 Neg. 61618 Pos. 61663



SOPRINTENDENZA BENI A.A.S.
COSENZA

Scheda n. II 18 Neg. 61619 Pos. 61564



SOPRINTENDENZA BENI A.A.S.
Cosenza

Scheda N. II. 18
N. 6160 Pos. 61565



SOPRINTENDENZA BENI A.A.A.S.
COSENZA

Scheda "A", II, n. 78, Neg. 61621, Pos. 61566

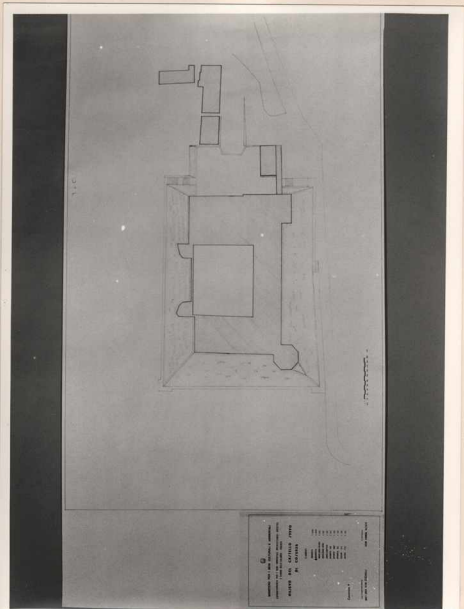

SOPRINTENDENZA BENI A.A.S.
COSENZA

ARCHIVIO FOTOGRAFICO

Rilievo: N. 101 Neg. 61608 Pos. 61553

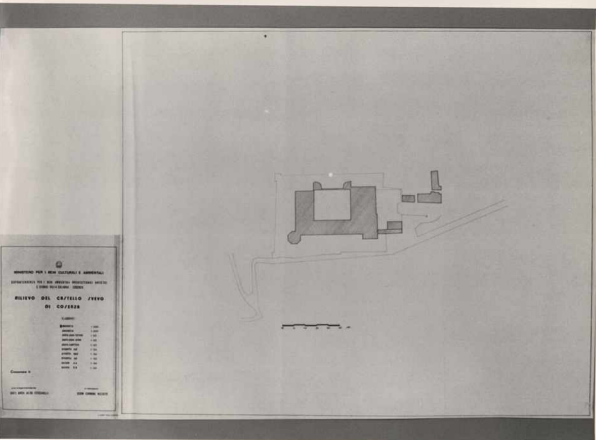

MINISTERO PER I BENI CULTURALI E AMBIENTALI
 SUPERINTENDENZA PER I BENI ARCHEologici, STORICI
 E PAESAGGI
 PALAZZO DI COPENZA
 DI COPENZA

LEGENDA

1	1
2	2
3	3
4	4
5	5
6	6
7	7
8	8
9	9
10	10
11	11
12	12
13	13
14	14
15	15
16	16
17	17
18	18
19	19
20	20
21	21
22	22
23	23
24	24
25	25
26	26
27	27
28	28
29	29
30	30
31	31
32	32
33	33
34	34
35	35
36	36
37	37
38	38
39	39
40	40
41	41
42	42
43	43
44	44
45	45
46	46
47	47
48	48
49	49
50	50
51	51
52	52
53	53
54	54
55	55
56	56
57	57
58	58
59	59
60	60
61	61
62	62
63	63
64	64
65	65
66	66
67	67
68	68
69	69
70	70
71	71
72	72
73	73
74	74
75	75
76	76
77	77
78	78
79	79
80	80
81	81
82	82
83	83
84	84
85	85
86	86
87	87
88	88
89	89
90	90
91	91
92	92
93	93
94	94
95	95
96	96
97	97
98	98
99	99
100	100

Disegnato da
 1955 - 1956

SOPRINTENDENZA BENI A.A.S.
 COSENZA
 ARCHIVIO FOTOGRAFICO

Rolle: n. 101 Neg. 61607, Fot. 61551

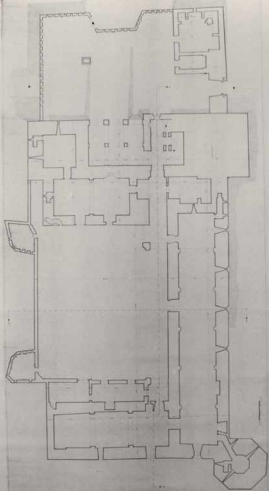

SOPRINTENDENZA BENI A.A.A.S.
COSENZA
ARCHIVIO FOTOGRAFICO

Rilievo: N. 101 Neg. 61609 Pos. 61554

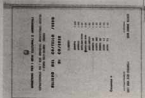
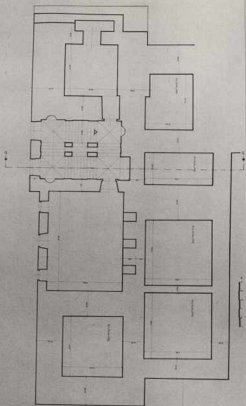

SOPRINTENDENZA BENI A.A.A.S.
 COSENZA
 ARCHIVIO FOTOGRAFICO

Rilevo: N. 101 Neg. 61610 Pos. 61555

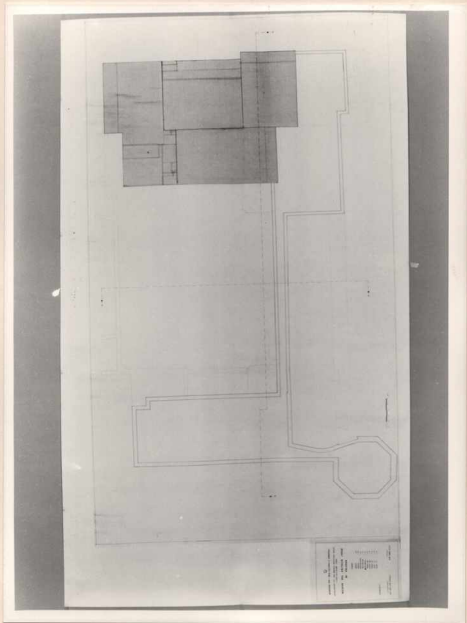

SOPRINTENDENZA BENI A.A.S.
COSENZA
ARCHIVIO FOTOGRAFICO

Rilievo: N. 101 Fog. 61611 Pos. 61556

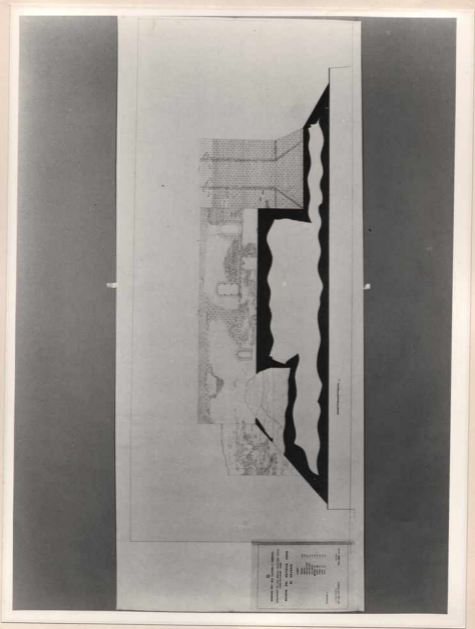

Archivio Fotografico
Soprintendenza Beni A.A.S.S.
Cosenza

SOPRINTENDENZA BENI A.A.S.S.
COSENZA

ARCHIVIO FOTOGRAFICO

Esivo: N. 101 Neg. 61612 Pos. 61557

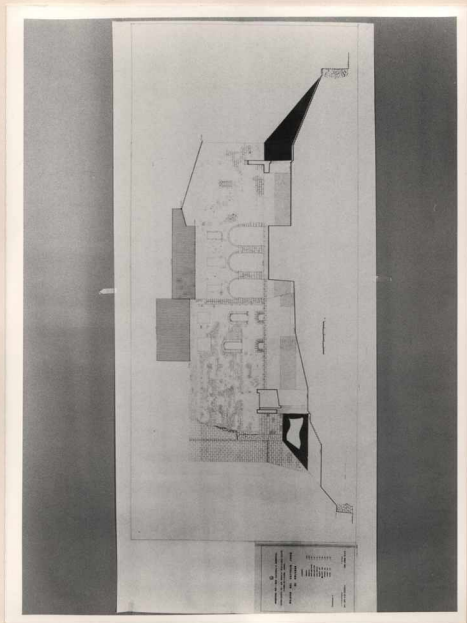

SOPRINTENDENZA BENI A.A.S.
COSENZA
ARCHIVIO FOTOGRAFICO

Edievo: N. 101 Neg. 61613 Pos. 61558

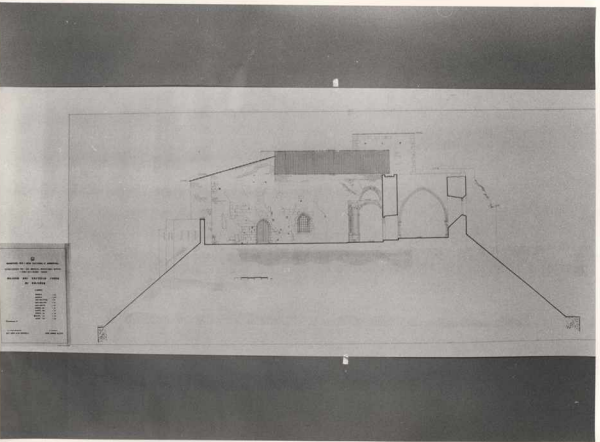

SOPRINTENDENZA BENI A.A.S.S.

COSENZA

ARCHIVIO FOTOGRAFICO

Edificio: N. 101 Mg. 61615 Pos. 61560

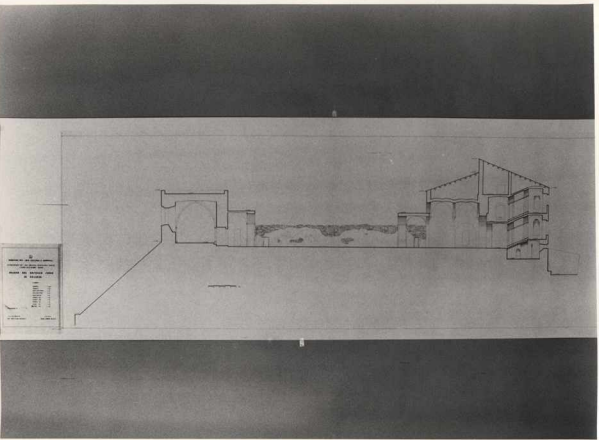

SUPERINTENDENZA REGIONALE A.A.S.
C O S E N Z A

ARCHIVIO FOTOGRAFICO

101 Reg. 61616 Pos. 61561

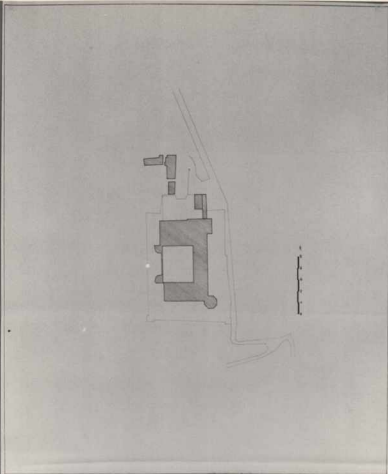

DIREZIONE REGIONALE DEL MONUMENTALE E AMBIENTALE
 DIREZIONE REGIONALE DEL MONUMENTALE E AMBIENTALE
 DIREZIONE REGIONALE DEL MONUMENTALE E AMBIENTALE

**RIEVOLO DEL CASTELLO NUOVO
 DI COSENZA**

DESCRIZIONE	NUMERO	PROVA	PROVA	PROVA	PROVA	PROVA	PROVA	PROVA	PROVA
1	1	1	1	1	1	1	1	1	1
2	1	1	1	1	1	1	1	1	1
3	1	1	1	1	1	1	1	1	1
4	1	1	1	1	1	1	1	1	1
5	1	1	1	1	1	1	1	1	1
6	1	1	1	1	1	1	1	1	1
7	1	1	1	1	1	1	1	1	1
8	1	1	1	1	1	1	1	1	1
9	1	1	1	1	1	1	1	1	1
10	1	1	1	1	1	1	1	1	1
11	1	1	1	1	1	1	1	1	1
12	1	1	1	1	1	1	1	1	1
13	1	1	1	1	1	1	1	1	1
14	1	1	1	1	1	1	1	1	1
15	1	1	1	1	1	1	1	1	1
16	1	1	1	1	1	1	1	1	1
17	1	1	1	1	1	1	1	1	1
18	1	1	1	1	1	1	1	1	1
19	1	1	1	1	1	1	1	1	1
20	1	1	1	1	1	1	1	1	1
21	1	1	1	1	1	1	1	1	1
22	1	1	1	1	1	1	1	1	1
23	1	1	1	1	1	1	1	1	1
24	1	1	1	1	1	1	1	1	1
25	1	1	1	1	1	1	1	1	1
26	1	1	1	1	1	1	1	1	1
27	1	1	1	1	1	1	1	1	1
28	1	1	1	1	1	1	1	1	1
29	1	1	1	1	1	1	1	1	1
30	1	1	1	1	1	1	1	1	1
31	1	1	1	1	1	1	1	1	1
32	1	1	1	1	1	1	1	1	1
33	1	1	1	1	1	1	1	1	1
34	1	1	1	1	1	1	1	1	1
35	1	1	1	1	1	1	1	1	1
36	1	1	1	1	1	1	1	1	1
37	1	1	1	1	1	1	1	1	1
38	1	1	1	1	1	1	1	1	1
39	1	1	1	1	1	1	1	1	1
40	1	1	1	1	1	1	1	1	1
41	1	1	1	1	1	1	1	1	1
42	1	1	1	1	1	1	1	1	1
43	1	1	1	1	1	1	1	1	1
44	1	1	1	1	1	1	1	1	1
45	1	1	1	1	1	1	1	1	1
46	1	1	1	1	1	1	1	1	1
47	1	1	1	1	1	1	1	1	1
48	1	1	1	1	1	1	1	1	1
49	1	1	1	1	1	1	1	1	1
50	1	1	1	1	1	1	1	1	1

DIREZIONE REGIONALE DEL MONUMENTALE E AMBIENTALE
 DIREZIONE REGIONALE DEL MONUMENTALE E AMBIENTALE
 DIREZIONE REGIONALE DEL MONUMENTALE E AMBIENTALE

SOPRINTENDENZA BENI A.A.S.
 COSENZA
 ARCHIVIO FOTOGRAFICO
 Rilevo: N. 101 Neg. 61604 Pos. 61551