

A	N. CATALOGO GENERALE	N. CATALOGO INTERNAZIONALE	 MINISTERO PER I BENI CULTURALI E AMBIENTALI UFFICIO CENTRALE ISTITUTO CENTRALE PER IL CATALOGO E LA DOCUMENTAZIONE	REGIONE	N.	
	CODICI	09/00173271		ITA:	SOVRINTENDENZA AI BENI AMBIENTALI E ARCHITETTONICI DI FIRENZE E PISTOIA	16
A	PROVINCIA E COMUNE:	PT-PESCIA fraz. CASTELVECCHIO [TP]		DESCRIZIONE:		
	LUOGO:	strada comunale di Stiappa (+RAM)		Il campanile ha la porta d'ingresso sul lato nord-ovest, rivolta verso l'abside della chiesa, coronata da un bell'arco a tutto sesto con conci di arenaria.		
	OGGETTO:	(PIEVE DEI SANTI TOMMASO E ANSANO) "CAMPANILE"		Il piano terra è coperto da una volta a crociera con grossi cunei irregolari.		
	CATASTO:	F° 21(1955) part. spec. C		Con una scala in legno si sale al primo piano sul quale si aprono tre monofore.		
	CRONOLOGIA:	X; XI; XII;		Con una scala dagli scalini in pietra a sbalzo sulle pareti laterali, si arriva alla cella campanaria, aperta all'esterno con quattro bifore girate su colonnine centrali binate, ora collegate con un tamponamento in mattoni.		
	AUTORE:	?		I capitelli sono lisci, svasati, senza decorazioni, probabilmente copie, sostituite durante i restauri tardo-ottocenteschi.		
	DEST. ORIGINARIA:	TORRE CAMPANARIA;		Il tetto è a padiglione piuttosto schiacciato, coperto a tegole e coppi, con orditura lignea.		
	USO ATTUALE:	TORRE CAMPANARIA;		Esternamente il campanile, seppure non molto slanciato, è molto bello e mostra influenze stilistiche di provenienza lombarda, per via delle riquadrature ricassate che formano lesene angolari.		
	PROPRIETÀ:	ente ecclesiastico: CURIA DI PISTOIA		Su tre lati al centro del quadrato si apre una monofora.		
	VINCOLI	LEGGI DI TUTELA: L. 1089/1939 art.4 P.R.G. E ALTRI: P.R.G. approvato il 5/8/1977; L.R. 59/1980;		Molto bella la muratura in arenaria di grossa pezzatura tagliata a filaretto.		
	TIPOLOGIA EDILIZIA - CARATTERI COSTRUTTIVI					
	PIANTA:	(isolata): QUADRATA				
	COPERTURE:	tetto a padiglione; orditura in legno; manto in coppi ed embrici;				
	VOLTE o SOLAI:	volta a crociera;				
	SCALE:	2; 1 in legno ad una rampa; 1 in pietra a rampe ortogonali, appoggiata su muri;				
TECNICHE MURARIE:	muratura in pietrame tagliato a filaretto;					
PAVIMENTI:	piastrelle in cotto;					
DECORAZIONI ESTERNE:	cornice marcapiano al loggiato e sottotetto; un rettangolo ricassato per ogni prospetto;					
DECORAZIONI INTERNE:	nessuna					
ARREDAMENTI:	nessuno					
STRUTTURE SOTTERRANEE:	0 p.s.; fond. non accertabili					

REVISIONI:	VISTO DAL SOVRINTENDENTE: 21 DIC. 1990 IL SOVRINTENDENTE Dott. Arch. Ruggero Penzella <i>Federico Conzolini</i>	COMPILATORE DELLA SCHEDE: AMADORI CLAUDIO <i>Amadori Claudio</i>	DATA:
------------	---	--	-------

RIFERIMENTI ALLE FONTI DOCUMENTARIE: FOTOGRAFIE: AFS-16 neg. N° 42616-27 anno 1968 59324-26 anno 1971 59344-61 anno 1971 90901-03 anno 1978 145683-86 anno 1987 145675-78 anno 1987 145691-94 anno 1987 145703-04 anno 1987	MAPPE . RILIEVI . STAMPE: SBBA-16 piante sezioni e prospetti scala 1/100 e 1/50	FOTOGRAFIE: 3) 2 fotografie anno 1990 DISegni E RILIEVI: 4) piante scala 1/50 5) sezione scala 1/50 6) prospetti scala 1/50 MAPPE: 7) mappa I.G.M. 1/25000 F°105 MARLIANA I NO DOCUMENTI VARI: 8) segue sistema urbano RELAZIONI TECNICHE:	RIFERIMENTI ALTRE SCHEDE (CSU; MA; RA; OA; SM; D;.....): A 09/00173271 S. TOMMASO
---	--	--	---

VICENDE COSTRUTTIVE . NOTIZIE STORICO . CRITICHE:

La torre campanaria ha seguito nei secoli le vicissitudini della vicina Pieve.
 La chiesa dei Santi Tommaso ed Ansano è stata, da alcuni studiosi, identificata con l'antica pieve di Arriano citata in un documento Lucchese del 778; certo è che il primo documento dove è citata come pieve dei santi Tommaso e Battista è una pergamena dell'879, nella quale il vescovo Gherardo "allivella" i beni della suddetta Pieve.
 Viene citata ininterrottamente fino all'XI secolo, poi le notizie cominciano a diradarsi.
 Nel XII secolo viene costituita la Diocesi di Pescia, il Piviere viene smembrato ed annesso, conseguentemente la Pieve comincia a perdere la propria importanza.
 La chiesa attuale fu ricostruita, a giudicare dalle forme plastiche architettoniche (peraltro in gran parte rifatte), verso la metà del XII secolo.
 Non si hanno altre notizie sulle vicende costruttive fino al XIX secolo.
 Nel 1892 infatti la Pieve fu pesantemente restaurata e si può pensare che l'intervento abbia interessato, anche se in misura minore, la torre campanaria; sono state sostituite infatti le colonne del loggiato con i relativi capitelli ed alcune parti di muratura della zona in alto.

SISTEMA URBANO: Il complesso chiesa-campanile è posto sulla sommità di un poggio che taglia trasversalmente la valle, costituendo il punto centrale della Valleriana, in perfetto equilibrio con gli altri insediamenti Medievali di seg.8

RAPPORTI AMBIENTALI: LCD+ VIA DELLA PIEVE

La fabbrica sorge lungo un antico percorso di crinale secondario che arriva fino al centro abitato e si pone in posizione quasi antinodale rispetto ad esso.

ISCRIZIONI - LAPIDI - STEMMI - GRAFFITI:

RESTAURI (tipo, carattere, epoca):

XIX(1892): si ritiene che il campanile sia stato parzialmente interessato dai restauri della fine del XIX secolo, più per quanto concerne la sostituzione degli elementi architettonici deteriorati, che per il consolidamento statico.

BIBLIOGRAFIA:

- AA.VV., Il patrimonio artistico di Pistoia, Pistoia, 1967.
- E.NUCCI, Le pievi millenarie della Valdinievole, Pescia, 1925.
- G. ANSALDI, La Val di Nievole illustrata, Pescia, 1879.
- E. REPETTI, Dizionario geografico fisico storico della Toscana, Firenze, 1833.

STATO DI CONSERVAZIONE	DATA DI RILEVAMENTO 1990						DATA DI RILEVAMENTO						DATA DI RILEVAMENTO						OSSERVAZIONI:
	O	B	M	C	P	R	O	B	M	C	P	R	O	B	M	C	P	R	
STRUTTURE SOTTERRANEE																			Il campanile denuncia un marcato cedimento fondale che l'ha portato ad inclinarsi verso nord nord-est di oltre trenta centimetri. Lo stesso non presenta, a vista, lesioni dovute a forze tangenziali. L'architrave ha una lesione dovuta a flessione. Si nota un forte dilavamento dei giunti, con conseguente diradamento del materiale lapideo. L'arenaria denuncia fenomeni di erosione ed esfoliazione, più sensibili agli angoli e sulle parti lavorate.
STRUTTURE MURARIE				X															
COPERTURE			X																
SOLAI			X																
VOLTE E SOFFITTI				X															
PAVIMENTI				X															
DECORAZIONI				X															
PARAMENTI				X															
INTONACI INT.																			
INFISSI																			

UFFICIO TECNICO ERARIALE DI PISTOIA
 NUOVO CATASTO EDILIZIO URBANO
 ESTRATTO DI MAPPA INDICATIVA

COMUNE DI PESCIA

FOGLIO N.° 21 SCALA 1:1000

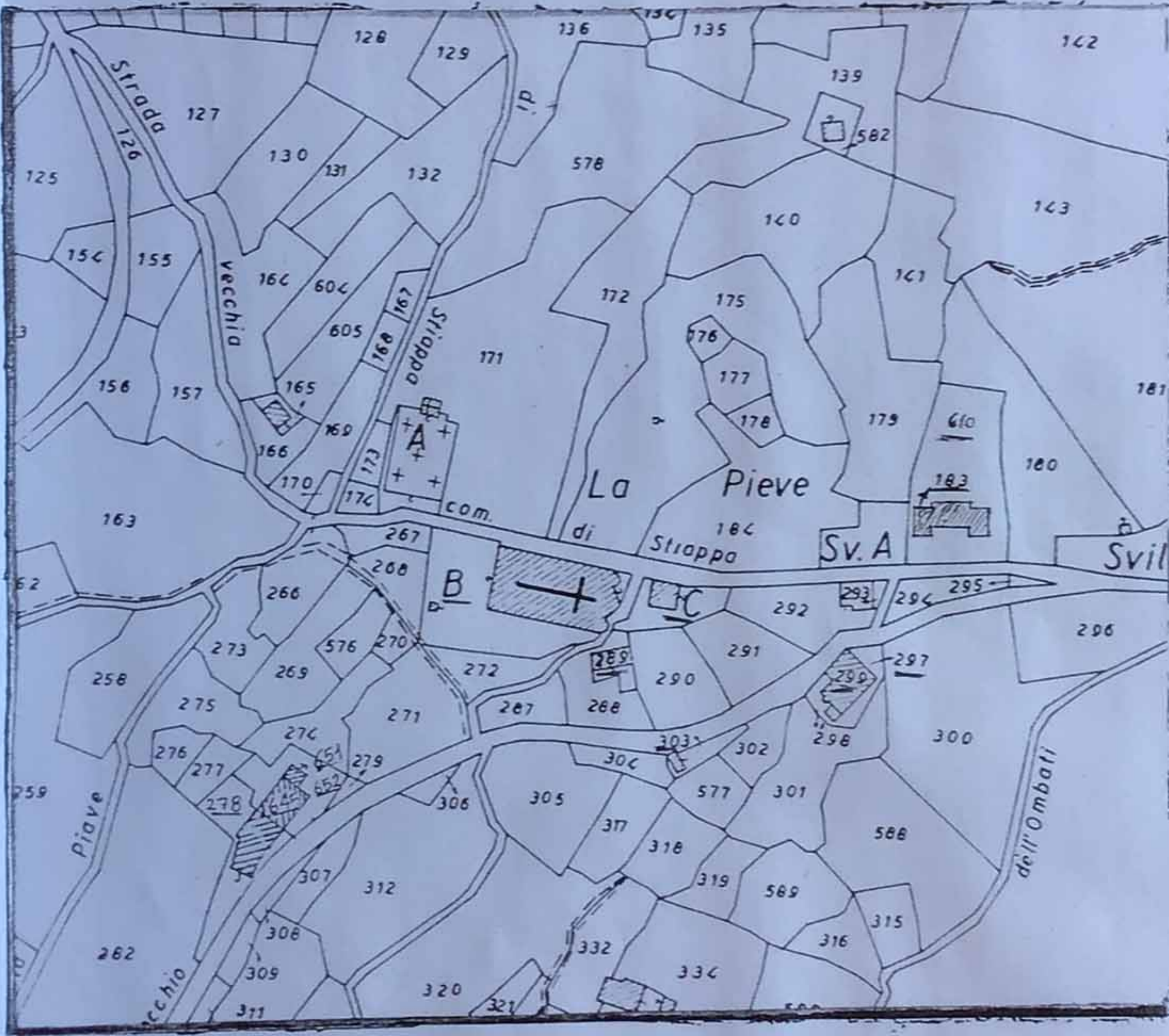

MOD. 8 n° 25316

DEL PRESENTE ESTRATTO DI MAPPA SI AUTENTICANO
 LE SOTTO INDICATE PARTICELLE n° B-C

Si rilascia a richiesta del Sig.
Giordano Torricelli per S.B.A.A. n° 16

29 GIU. 1990

PER USO
 Urgente NORMALE
 Rimborsare Lire _____

PISTOIA, 11

p. IL PRIMO DIRIGENTE

IL CAPO SEZIONE
 (Dot. L. Arch. Lucio Principato)

Lucio Principato

A

N. CATALOGO GENERALE

N. CATALOGO INTERNAZIONALE



MINISTERO PER I BENI CULTURALI E AMBIENTALI
 ISTITUTO CENTRALE PER IL CATALOGO E LA DOCUMENTAZIONE

REGIONE

N.

09/ 00473274

ITA:

SOPRINTENDENZA PER I BENI AMBIENTALI E
 ARCHITETTONICI PER LE PROV. DI FIRENZE E PISTOIA

16

TOSCANA

ALLEGATO N. 1 CATASTALE 1:1000.
 PT-PESCIA Fraz. CASTELVECCHIO (CHIESA SANTI TOMMASO E ANSANO); CAMPANILE; ESTRATTO MAPPA

UFFICIO TECNICO ERARIALE DI PISTOIA
 NUOVO CATASTO EDILIZIO URBANO
 ESTRATTO DI MAPPA INDICATIVA

COMUNE DI PESCIA

FOGLIO N.° 21 SCALA 1:1000

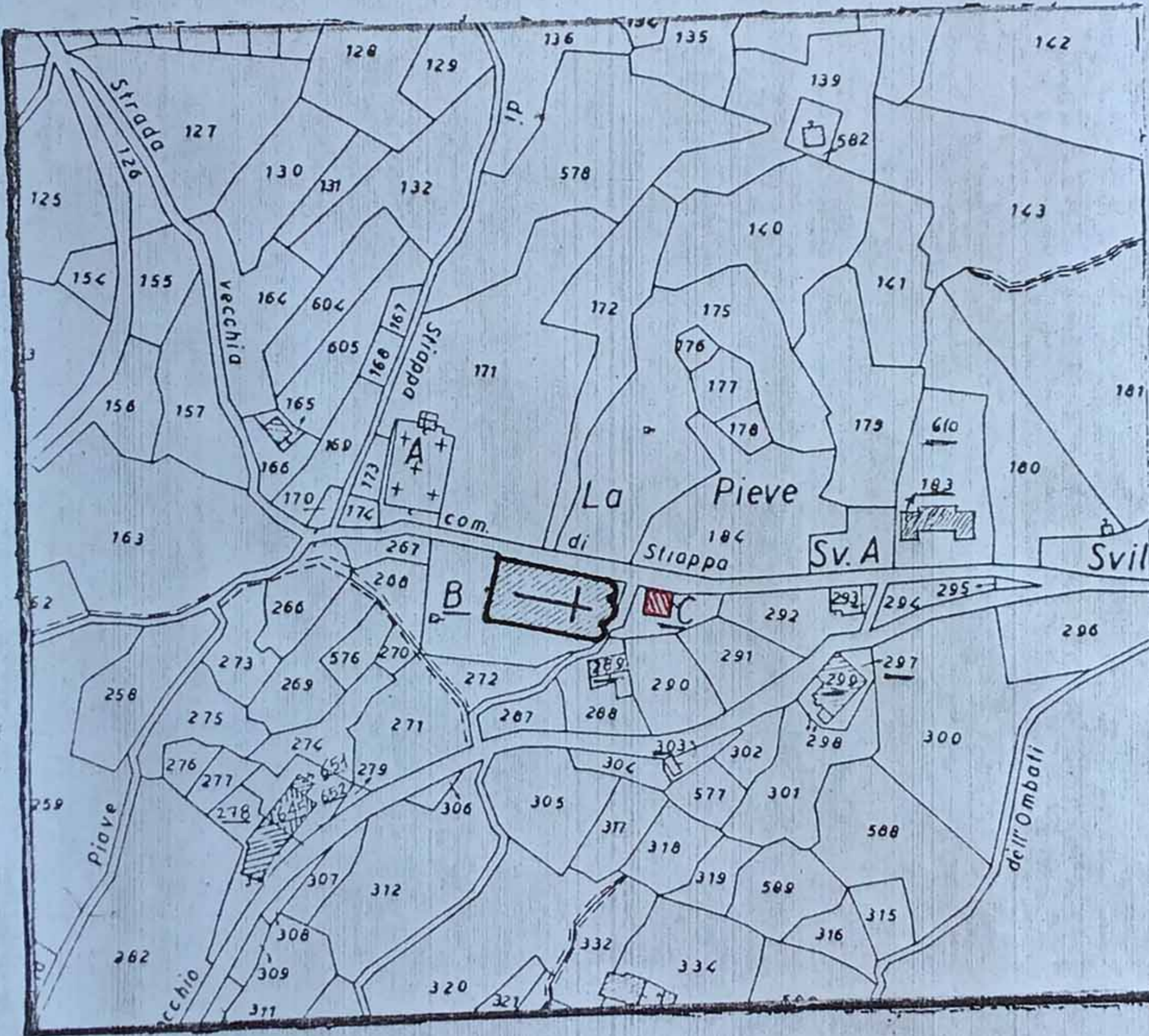

MOD. 8 n° 25316

DEL PRESENTE ESTRATTO DI MAPPA SI AUTENTICANO
 LE SOTTO INDICATE PARTICELLE n° B-C

Si rilascia a richiesta del Sig.
Londici' Norma per S.B.A.A. n° 16

PER ISO 100
 ELENZ. Parz. Legge Art. XIV for. 160
 URGENTE NORMALE
 Rimosse Lire _____

PISTOIA, 21
 29 GIU. 1990
 p. IL PRIMO DIRIGENTE
 IL CAPO SEZIONE
 (Dott. Arch. Lucio Principato)
Arch. Principe

A	N. CATALOGO GENERALE	N. CATALOGO INTERNAZIONALE	MINISTERO PER I BENI CULTURALI E AMBIENTALI ISTITUTO CENTRALE PER IL CATALOGO E LA DOCUMENTAZIONE	REGIONE
09/00173271	ITA:	SOPRINTENDENZA PER I BENI AMBIENTALI E ARCHITETTONICI PER LE PROV. DI FIRENZE E PISTOIA	TOSCANA	N.
ALLEGATO N. 2	PT-PESCIA; Fraz. CASTELVECCHIO (CHIESA DEI SANTI TOMMASO E ANSANO) CAMPANILE; ESTRATTO MAPPA CATASTALE 1:1000; EVIDENZIATO.			16

A	N. CATALOGO GENERALE	N. CATALOGO INTERNAZIONALE	 MINISTERO PER I BENI CULTURALI E AMBIENTALI ISTITUTO CENTRALE PER IL CATALOGO E LA DOCUMENTAZIONE	REGIONE	N.	
	09/00173271	ITA:	SOPRINTENDENZA PER I BENI AMBIENTALI E ARCHITETTONICI PER LE PROV. DI FIRENZE E PISTOIA	16 TOSCANA		
	ALLEGATO N. 3 PT-PESCIA; Fraz. CASTELVECCHIO (CHIESA DEI SANTI TOMMASO E ANSANO) CAMPANILE; FOTOGRAFIE; 1) PROSPETTO SUD-OVEST. 2) PARTICOLARE PROSPETTO NORD-OVEST.					

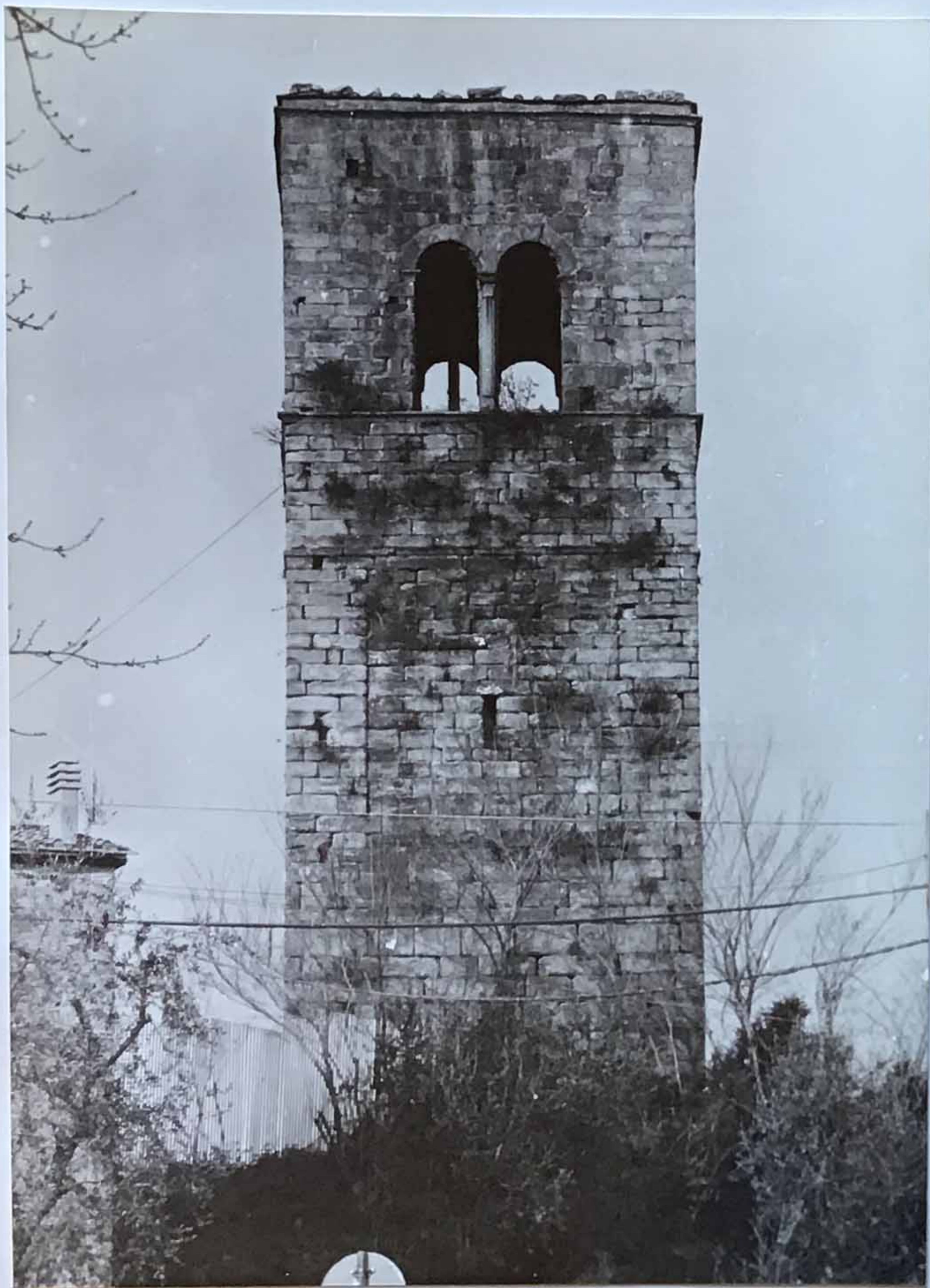

AFS/c-16, 3977

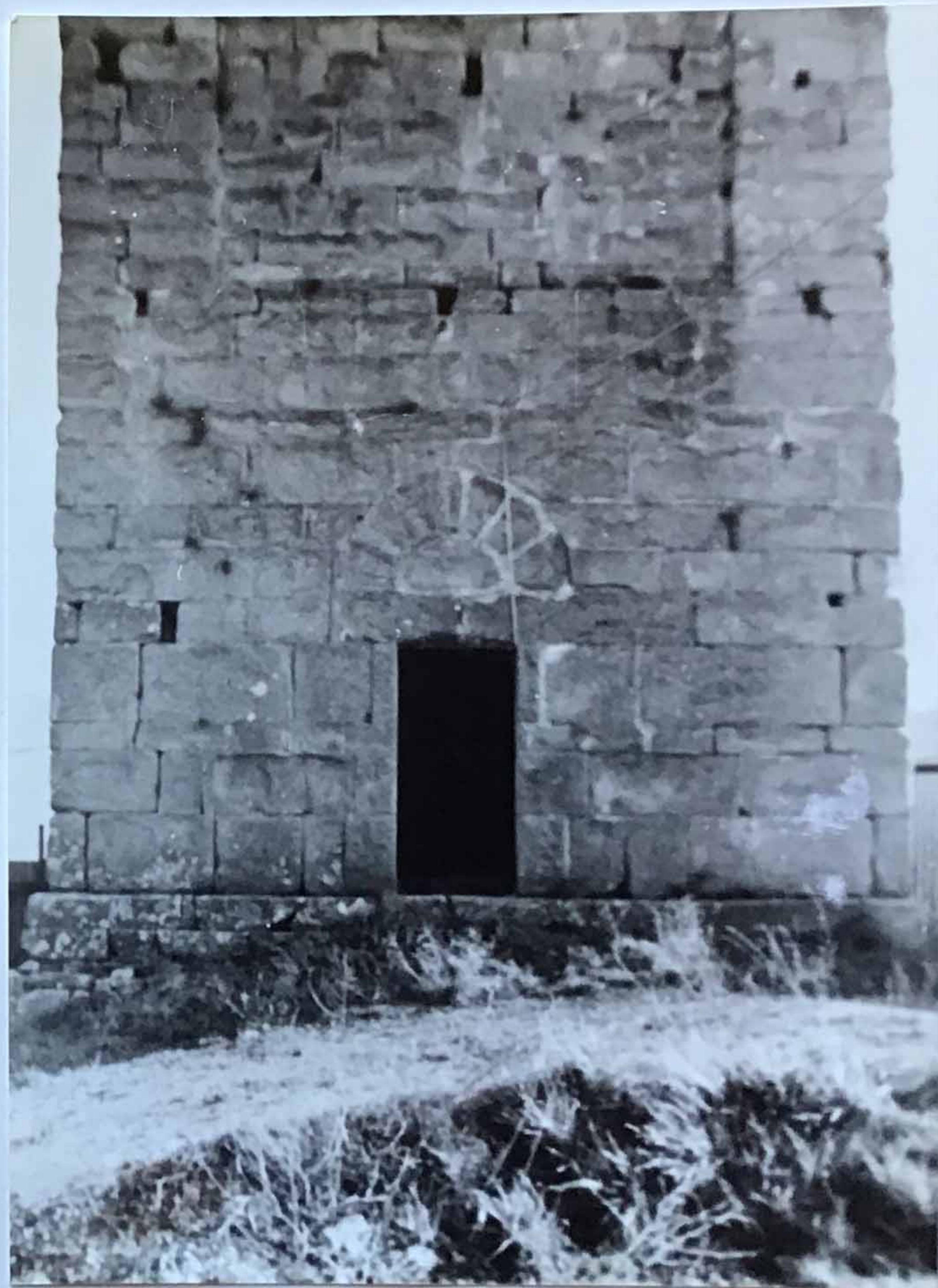

AFS/c-16, 3978

A 09/00173271 ITA	MINISTERO PER I BENI CULTURALI E AMBIENTALI ISTITUTO CENTRALE PER IL CATALOGO E LA DOCUMENTAZIONE SOPRINTENDENZA AI BENI AMBIENTALI E ARCHITETTONICI DI FIRENZE E PISTOIA
PROGETTO DELLA SCHEMA EDIFICIO, OPER. CATEGORIE (PERIODO DI INTERESSE) E USI (CATEGORIE)	SCALE 1:50
DATA 04/11/1980 ALLEGATO PROGETTO DA ARCH. GIULIO GIULIO ARCH. SANDRO MARI	

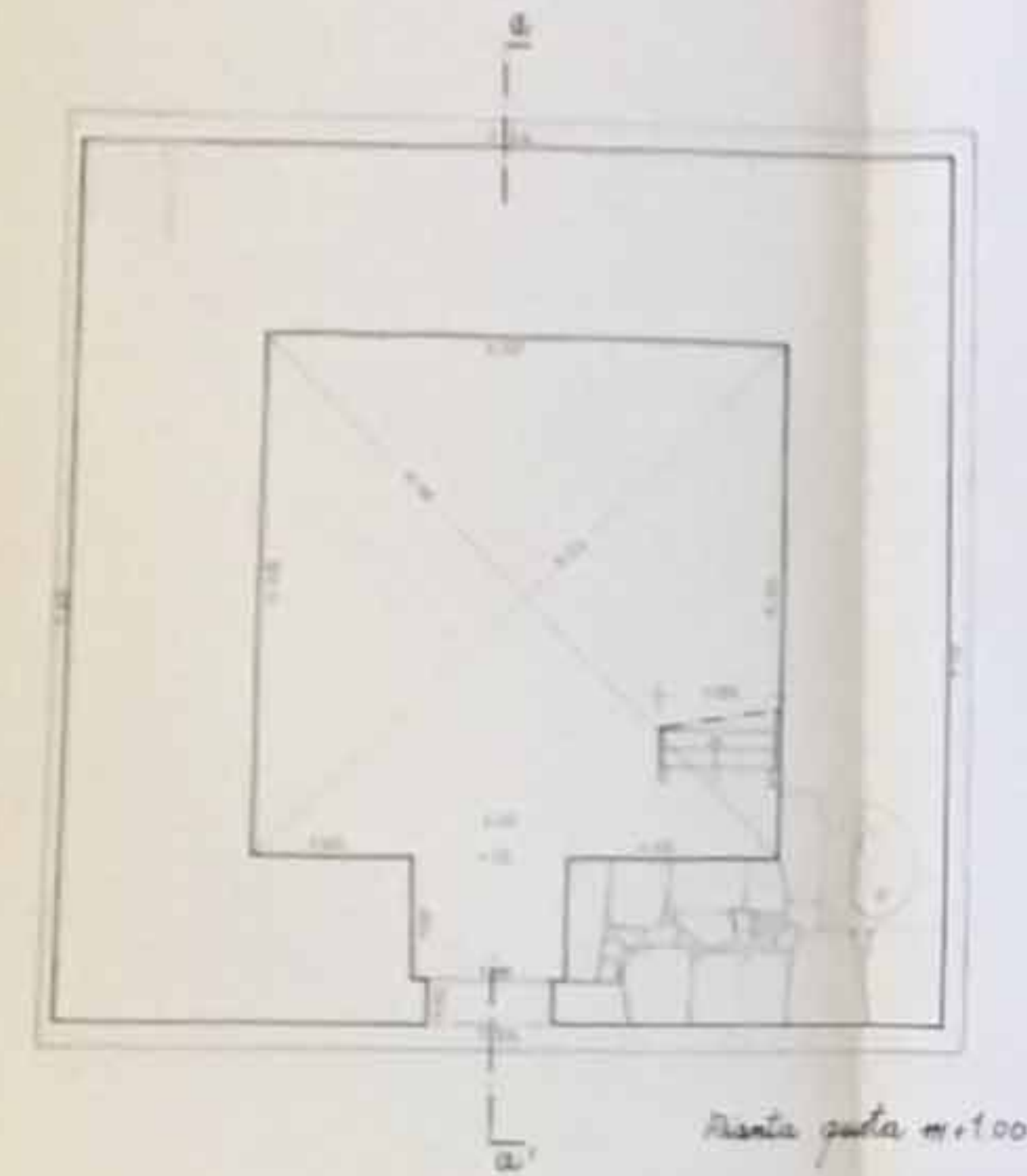
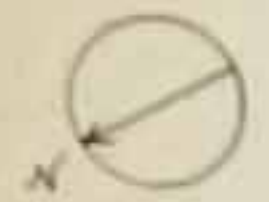

Planta quota m. +1.00

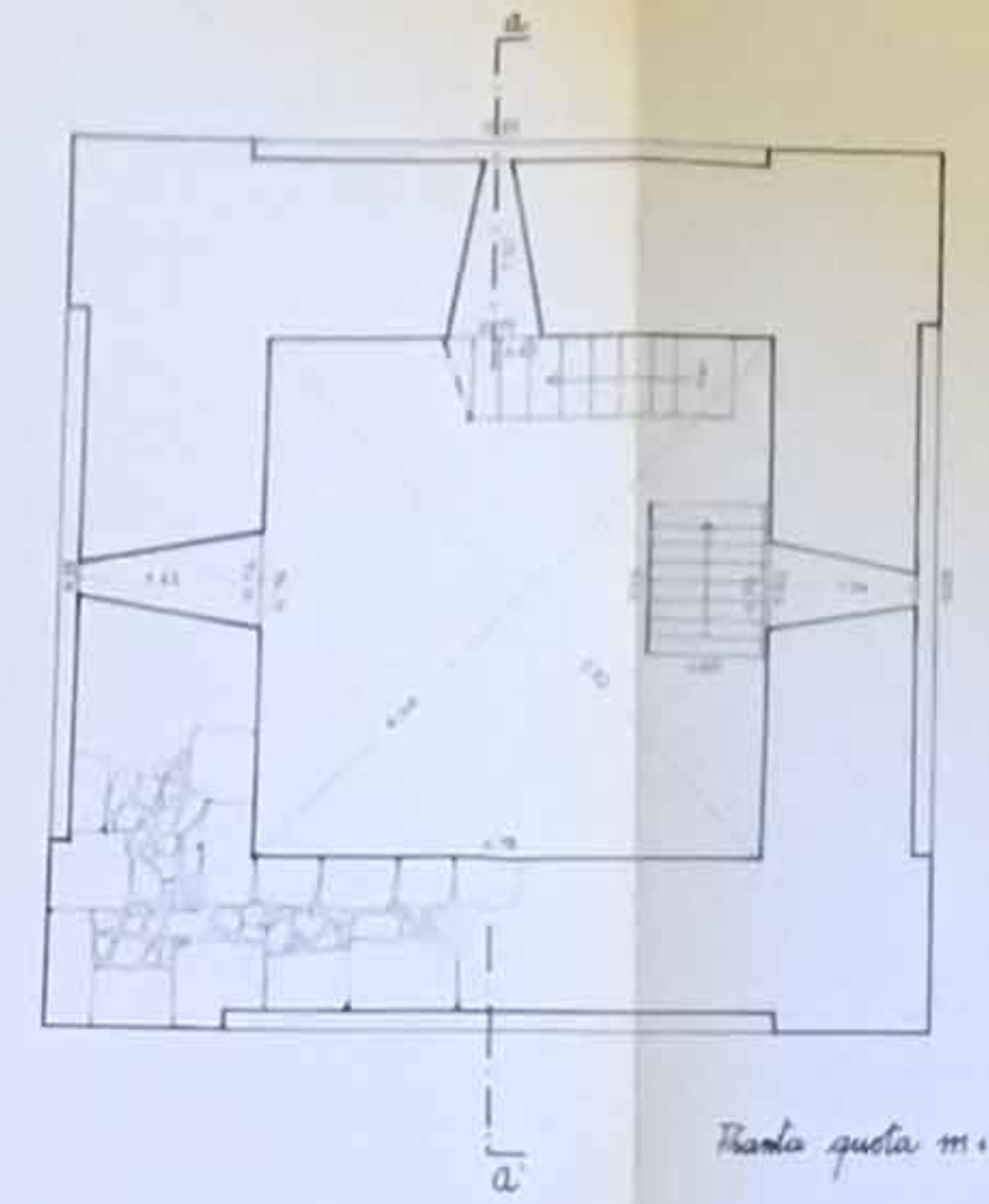

Planta quota m. +1.40

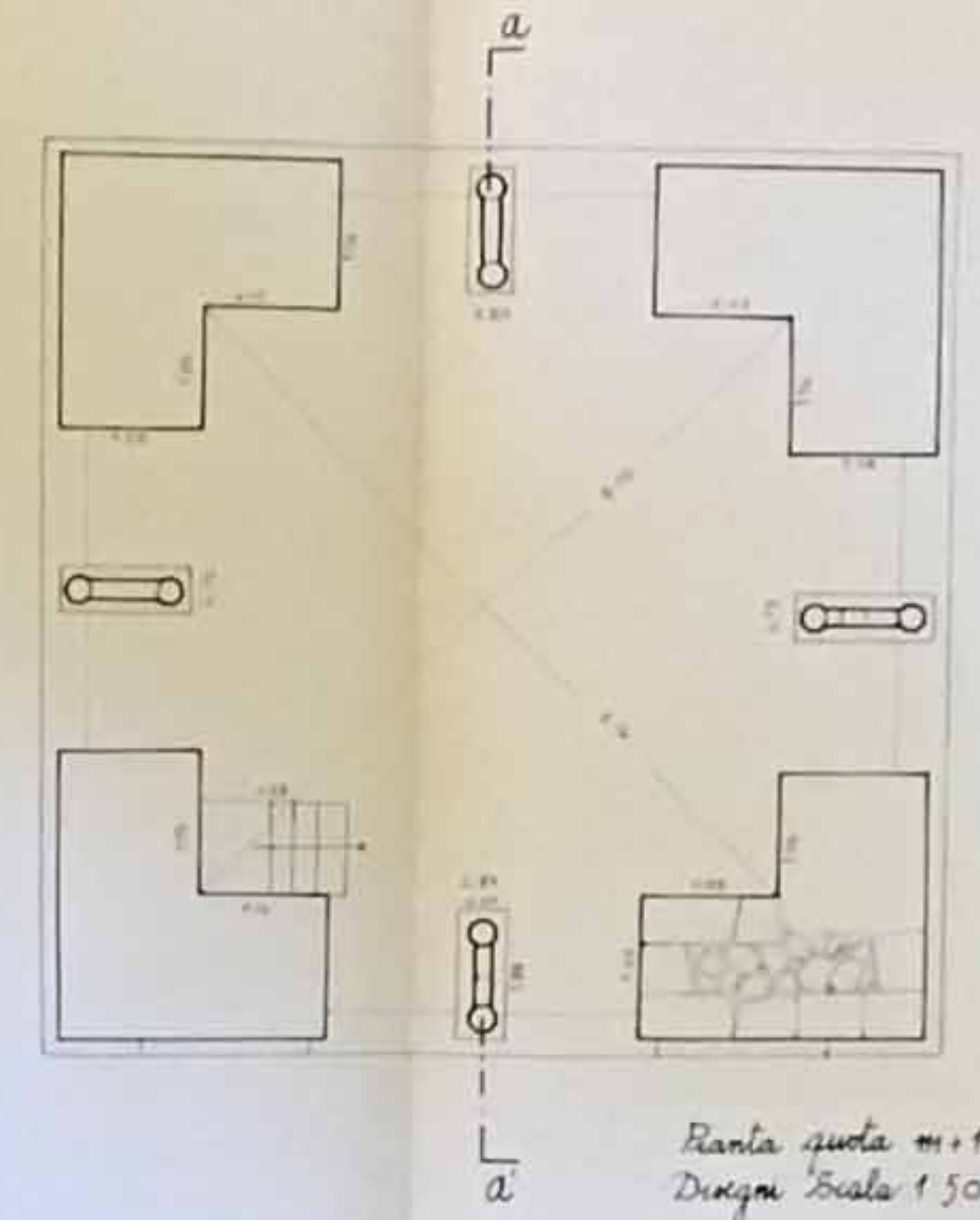

Planta quota m. +14.00
 Disegni Scala 1:50