



Ministero per i Beni Culturali e Ambientali

UFFICIO CENTRALE PER I BENI ~~ARCHITETTONICI~~, ARCHITETTONICI,
ARCHEOLOGICI, ARTISTICI E STORICI - DIVISIONE IV

IL DIRETTORE GENERALE

VISTA la Legge 01.06.1939, n.1089 sulla tutela delle cose di interesse artistico o storico;

VISTO il D.L.vo 03.02.1993, n.29 e successive modifiche;

RITENUTO che l'area comprendente i resti di una villa rustica di epoca romana, situata nel Comune di Loreo, Provincia di Rovigo, segnata in Catasto al Fg.3, mappale 6(parte) e 9 (parte), ha interesse particolarmente importante ai sensi della citata legge, per i motivi contenuti nella relazione storico-artistica allegata;

VISTI gli Artt. 1 e 3 della Legge 1.6.1939, n.1089;

D E C R E T A :

ART.1 : L'area individuata nell'allegata planimetria catastale, contenente i resti archeologici descritti nell'unita relazione storico-artistica, e' dichiarata di interesse particolarmente importante ai sensi della legge 01/06/1939, n.1089, e viene, quindi, sottoposta a tutte le disposizioni di tutela contenute nella legge stessa.

La planimetria catastale e la relazione storico-artistica allegate fanno parte integrante del presente decreto che sara' notificato in via amministrativa, ai destinatari individuati nelle apposite relate e al Comune di Loreo.

A cura del Soprintendente per i Beni Archeologici del Veneto esso verra', quindi, trascritto presso la competente Conservatoria dei Registri Immobiliari ed avra' efficacia anche nei confronti di ogni successivo proprietario, possessore o detentore a qualsiasi titolo.

Avverso il presente decreto e' ammessa proposizione di ricorso giurisdizionale avanti il T.A.R. competente per territorio o, a scelta dell'interessato avanti al T.A.R. del Lazio, secondo le modalita' di cui alla Legge 6.12.1971 n.1034, ovvero e' ammesso ricorso straordinario al Capo dello Stato ai sensi del D.P.R. 24.11.1971, n.1199, rispettivamente entro 60 e 120 giorni dalla data di avvenuta notificazione del presente atto.

Roma, li' 20 MAR. 1995

IL DIRETTORE GENERALE

MC/or

F.to M. Scio



Ministero per i Beni Culturali e Ambientali

SOPRINTENDENZA ARCHEOLOGICA PER IL VENETO - PADOVA

RELAZIONE

In località Corte Cavanella del Comune di Loreo (RO), posta a Km. 18 a nord di Adria e a m. 200 circa dalla riva destra del corso attuale dell'Adige, diverse campagne di scavo condotte negli anni 1981, 83-88 e 1991 nell'ambito di una superficie di circa 7000 m²., misero in luce un complesso romano di epoca imperiale. Si tratta di un insediamento che, sorto agli inizi del I secolo d.C., era costituito da ambienti disposti a U intorno ad una corte. Esso subì una totale ristrutturazione intorno alla metà di quel secolo.

Nella I^a fase, che si conclude grosso modo con l'età claudia, la villa rustica, costruita su un dosso sabbioso, era lambita a nord, ad est ed a sud dalle acque, mentre sul lato occidentale essa era delimitata da un lungo muro (m. 48) che, impostato su una robusta platea di pali lignei, si ergeva contraffortato all'esterno.

Gli ambienti dell'edificio si aprivano su una corte porticata a pianta rettangolare (m. 7,8 x 12). Sono stati individuati il settore di servizio con un vasto ambiente rettangolare con focolari, aperto con una gradinata ad ovest, ed il settore residenziale, ben distinto dal precedente da una canaletta in mattoni, il quale comprendeva una grande stanza rettangolare (m. 11,4 x 6) con abside sul lato meridionale; un locale spazioso, sempre rettangolare, con un pavimento in opus signinum ad inserzioni marmoree; due corridoi pavimentati con cubetti in cotto e due ambienti quadrangolari.

Dietro all'edificio, nell'area meridionale, si estendeva uno spazio aperto, delimitato ad est e ad ovest da sponde rivestite da pali lignei ed a sud da una possente massicciata.

Completavano la prima fase edilizia del complesso: ad est un sistema idrico di captazione e filtraggio, costituito da una canaletta con sponde lignee collegata ad una vasca rettangolare in mattoni; a nord, invece, una complessa sistemazione spondale, costituita da tronchi e da un muro di trachite.

Intorno alla metà del I secolo d.C. fu realizzata una grande darsena artificiale coperta, collegata con un canale all'alveo orientato est-ovest e contestualmente fu modificata la pianta dell'edificio, con ridimensionamento degli ambienti, l'edificazione di una seconda abside, l'obliterazione della corte.

Il radicale cambiamento che interessò l'intero complesso fu il sintomo di nuove esigenze: esso potrebbe segnare il passaggio di funzione da villa rustica a mansio, - forse la mansio Fossis menzionata dalla tabula Peuntingeriana - . Il complesso infatti aveva una posizione geografica favorevole in quanto collegato ad un corso d'acqua di primaria importanza, quale era l'Adige, ed al tracciato costiero della via Popillia, creato nella metà del I secolo d.C., come alternativa all'originario sistema viario interno della stessa via Popillia.



Ministero per i Beni Culturali e Ambientali

SOPRINTENDENZA ARCHEOLOGICA PER IL VENETO - PADOVA

BIBLIOGRAFIA

- 2 -

I reperti, vari e numerosissimi, delle campagne di scavo, documentano un arco cronologico di vita del complesso dalla prima metà del I secolo d.C. alla metà del V, nonché una fiorente economia di scambio, documentata da vetri di grande pregio e dalla notevole quantità di materiale d'importazione.

IL FUNZIONARIO ARCHEOLOGO
(dott. Simonetta Bonomi)
Simonetta Bonomi

IL SOPRINTENDENTE REGGENTE
(Dott. Marisa Rigoni)

ROMA li 20 MAR. 1995

IL DIRETTORE GENERALE
Fto. M. Cirio

ISTITUTO POLIGRAFICO E ZECCA DELLO STATO - S.

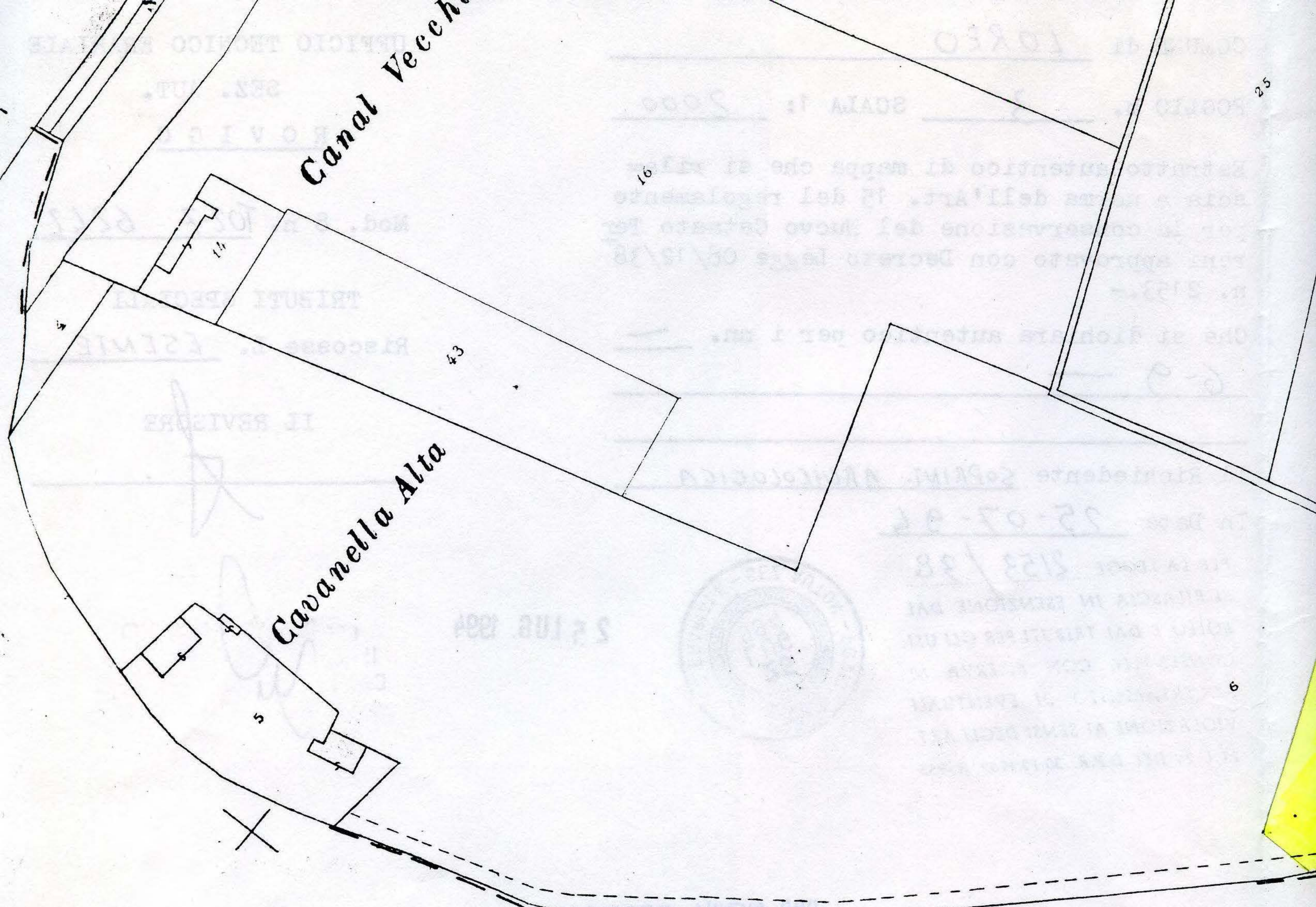

Foglio II

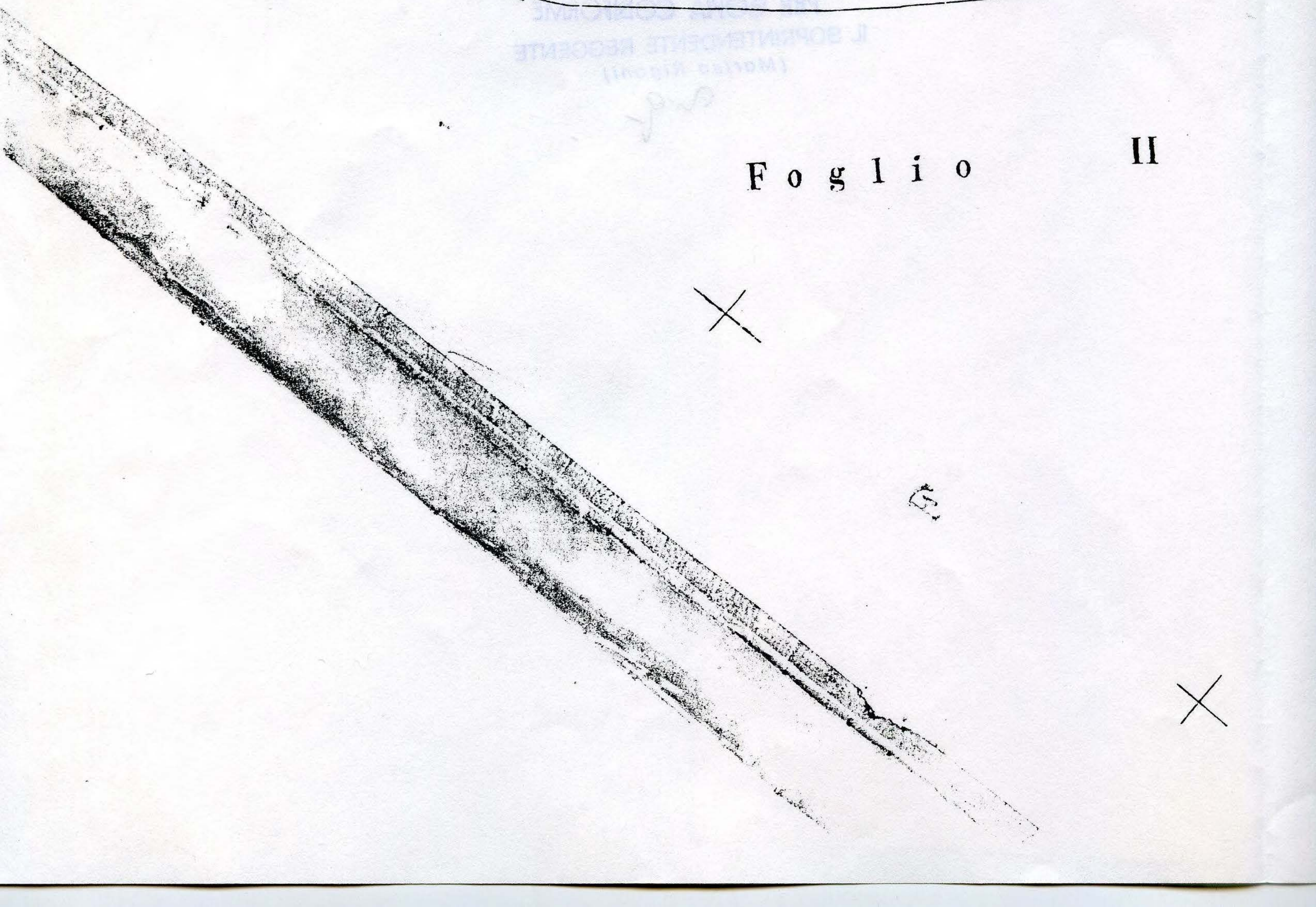

Comune

Comune

Navigabile

Scolo

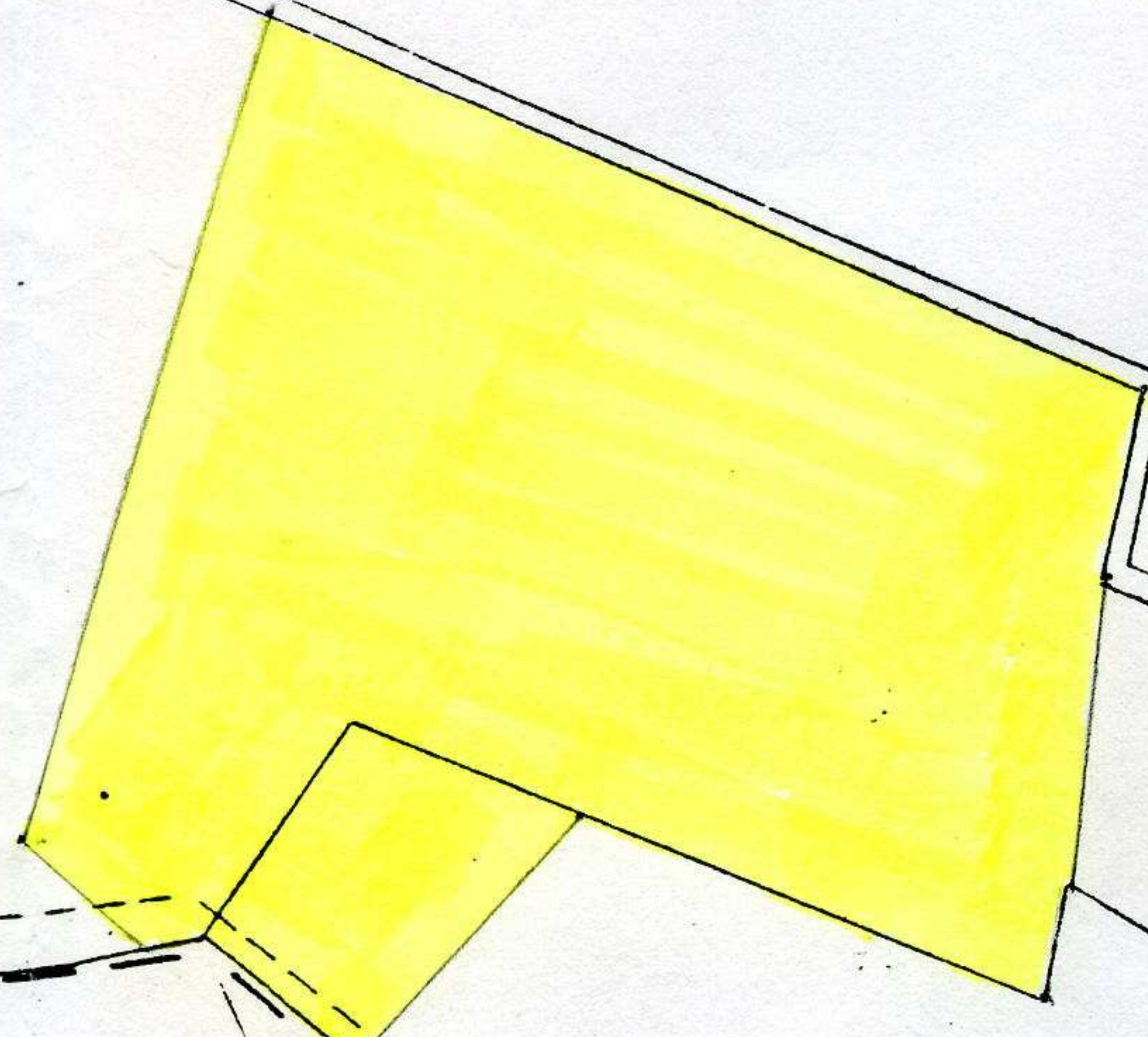

Foglio

II

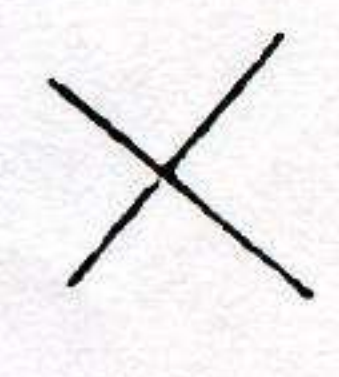

LOREO

n. 3 SCALA 1: 2000

Atto autentico di mappa che si rila=
a norma dell'Art. 15 del regolamento
per la conservazione del Nuovo Catasto Ter
reni approvato con Decreto Legge 08/12/38
n. 2153.-

Che si dichiara autentico per i nn. —
6-9 —

Il Richiedente SOPRINT. ARCHEOLOGICA

In Data 25-07-94

PER LA LEGGE 2153/38
SI RILASCI IN ESENZIONE DAL
BOLLO E DAI TRIBUTI PER GLI USI
CONSENTITI, CON RISERVA DI
ACCERTAMENTO DI EVENTUALI
VIOLAZIONI AI SENSI DEGLI ART.
23 E 24 DEL D.P.R. 30.12.1982. n. 955



25 LUG. 1994

IL REVISORE

PER COPIA CONFORME
IL SOPRINTENDENTE REGGENTE
(Marisa Rigoni)

ROMA ¹⁸ 20 MAR. 1995

IL DIRETTORE GENERALE
F.to M. Serio

Per copia conforme
IL COLLABORATORE AMMINISTRATIVO
MARIO COSTELLI

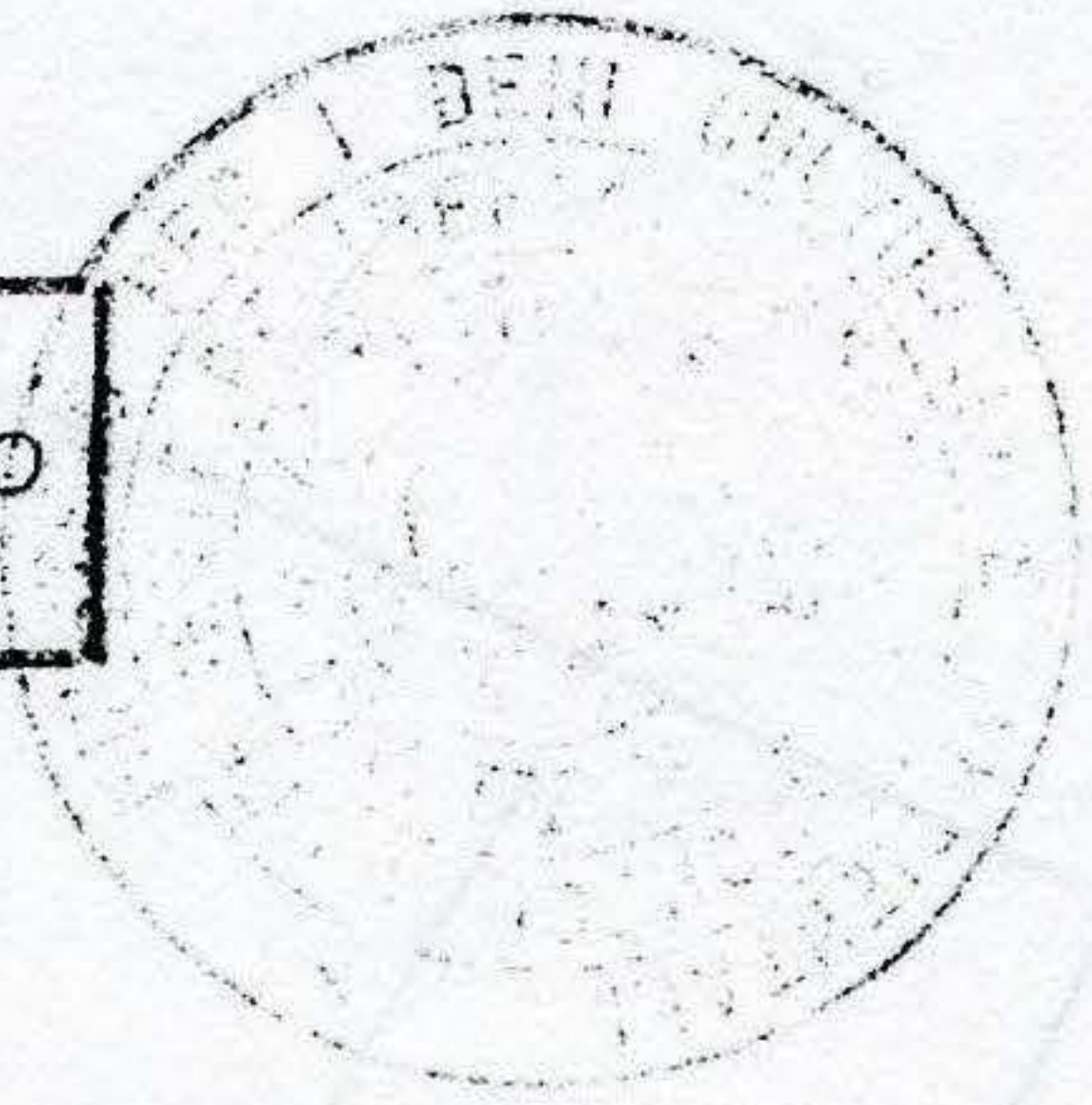



Ministero per i Beni Culturali e Ambientali

SOPRINTENDENZA ARCHEOLOGICA PER IL VENETO - PADOVA

BIBLIOGRAFIA

- C. BALISTA, Letture sedimentologiche e geoarcheologiche relative all'insediamento romano di Corte Cavanella (Loreo), "QuadAVen", II, 1986, pp. 31-37.
- S. BONOMI, Note su alcuni vetri romani del Basso Polesine, in "AquilNost", LVII, 1986, coll. 437-452.
- I. CALLIARI-R. DAL MASCHIO-G. SORARU', Analisi dei reperti "vetrosi" dello scavo di Corte Cavanella, in L'Antico Polesine. Testimonianze archeologiche e paleoambientali, Padova 1986, pp. 335-338.
- S. CALOGERO, Caratterizzazione di frammenti ceramici dello scavo di Corte Cavanella mediante analisi per attivazione neutronica e spettroscopica Moessbauer, in L'Antico Polesine. Testimonianze archeologiche e paleoambientali, Padova 1986, pp. 325-329.
- M. DE MIN, Loreo (Rovigo), in "AquilNost", LII, 1981, coll. 249-251.
- C. FURLAN-A. MARTORANA, Analisi degli elementi e delle fasi cristalline presenti in frammenti ceramici dello scavo di Corte Cavanella, in L'Antico Polesine. Testimonianze archeologiche e paleoambientali, Padova 1986, pp. 331-334.
- L. SANESI, Appunti preliminari sull'insediamento di Corte Cavanella (Loreo-Rovigo) e la Mansio Fossis: un problema topografico alla luce degli scavi 1983, in "AVen", 1983, pp. 83-92.
- L. SANESI, L'insediamento romano di Corte Cavanella (Loreo), in Misurare la terra: centuriazione e coloni nel mondo romano. Il caso veneto, Modena 1984, pp. 109-116.
- L. SANESI, L'insediamento di Corte Cavanella (Loreo-Rovigo). Campagna di scavo 1984, in "AVen", VII, 1984, pp. 191-198.
- L. SANESI MASTROCINQUE, Corte Cavanella - Loreo (Rovigo) - Insediamento romano con canali, in "AquiNost", LV, 1984, coll. 275-278.
- L. SANESI MASTROCINQUE, Rovigo. L'insediamento romano di Corte Cavanella (Loreo). Rapporto preliminare, in "QuadAVen", I, 1985, pp. 11-23.
- L. SANESI MASTROCINQUE, L'insediamento romano in Corte Cavanella di Loreo (Rovigo), in "AquiNost", LVI, 1985, coll. 462-464.
- L. SANESI MASTROCINQUE-S. BONOMI-A. TONIOLO, L'insediamento romano di Corte Cavanella di Loreo. Campagna di scavo 1985., in "QuadAVen", II, 1986, pp. 25-31.
- L. SANESI MASTROCINQUE-S. BONOMI-M. D'ABRUZZO, L'insediamento romano di Corte Cavanella di Loreo, in L'Antico Polesine. Testimonianze archeologiche e paleoambientali, Padova 1986, pp. 237-257.
- L. SANESI MASTROCINQUE, Campagne di scavo nel Polesine, in "AquilNost", LVII, 1987, coll. 413-420.
- L. SANESI MASTROCINQUE, S.V. Loreo. Corte Cavanella, in Le zone archeologiche del Veneto, Venezia 1987, pp. 59-60.
- L. SANESI MASTROCINQUE, L'insediamento di Corte Cavanella di Loreo, in Il Veneto nell'età romana, II, Verona 1988, pp. 293-300.
- L. SANESI MASTROCINQUE, Loreo (Rovigo). Corte Cavanella, in "BA", pp. 47-49.
- L. SANESI MASTROCINQUE, Il Polesine in età romana in base ai recenti scavi condotti ad Adria, Corte Cavanella di Loreo e Runzi, in "Padusa", N.S., XXVI-XXVII, 1990-91, pp. 291-305.