

RA

CODICI

N. CATALOGO GENERALE

N. CATALOGO INTERNAZIONALE

 MINISTERO PER I BENI CULTURALI E AMBIENTALI
 UFFICIO CENTRALE PER I BENI A.A.A.A.S.
 ISTITUTO CENTRALE PER IL CATALOGO E LA DOCUMENTAZIONE

REGIONE

N.

16/00031461-ITA:

SOPRINTENDENZA ARCHEOLOGICA

PARATE

63

DEPTA

Roma, 1983 - I.P.Z.S. - S.

PROVINCIA E COMUNE: BA- TRIGGIANO

 LUOGO DI COLLOCAZIONE: Triggiano, consorpio
 S. Maria Veterana.

INV. 26379

OGGETTO: Ciotola

 PROVENIENZA (rif. I.G.M.): Triggiano, S. Maria Veterana
 P. 177 II SB

 DATI DI SCAVO: 1982 Saggio tra le tombe
 (o altra acquisizione) e le loro lastre di copertura.

DATAZIONE: XVII sec. d.C.

ATTRIBUZIONE: Classe invetriata bicroma (verde e marrone chiare)

 MATERIALE E TECNICA: Arg. rossa, lavorata al tornio decorata,
 dura, vacuolata, inclusi miceli e terrosi. Superfici
 con ingobbio chiaro est.- int.; rivestimento piombifero ver-
 de e crema int.- est.

 MISURE: alt. tot.; bordo ø 13,8, spess. 0,6, alt. 2,1; parete spess.
 0,5; fondo spess. 0,5; piede ø 6,8

STATO DI CONSERVAZIONE: Ricostruita da 4 fr. bordo e 1 fr. fondo

 CONSISTENZA ATTUALE DEL MATERIALE: Cavillatura int.- est.;
 abbozzature al bordo e al piede.

ESAME DEI REPERTI:

CONDIZIONE GIURIDICA: Proprietà dello stato

NOTIFICHE:

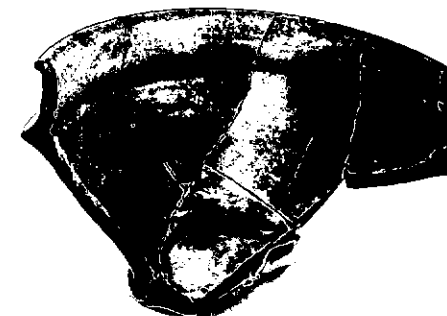

34

NEG. 40856

DESCRIZIONE:

 Piede a disco, parete ovasata e leggermente concava,
 alta carenatura a spigolo vivo, bordo convesso,
 leggermente ingrossata aggettante all'esterno, orlo
 arrotondato. Superfici con ingobbio chiaro est.- int.
 Rivestimento piombifero bicromo esterno- interno di
 colore verde e marrone chiaro.

 Fino a questo momento l'invetriata bicroma verde e mar-
 rone è scarsamente attestata, ancor più se parliamo
 di contesti medievali. Senza dubbio questa particola-
 re crema del rivestimento obbedisce a delle ragioni
 di carattere estetico. Nei contesti medievali si ri-
 treva la monocroma verde, più raramente la monocro-
 ma marrone in contesti che vanno dal XII al XIV sec.
 sia nell'Italia meridionale che settentrionale tenen-
 do conto delle ascendenze islamiche e della diffusione
 in tutta la penisola, avvenuta tramite Bisanzio e la

PROCEDIMENTI SEGUITI:

BATTISTI A.: "Contributo alla conoscenza dei materiali rinvenuti negli scavi della Chiesa Matrice di Triggiano" in L'antica maggiore chiesa di Triggiano, Bari 1987, pp 69-119.

FOTOGRAFIE:

DISEGNI:

ESAME DEI SITI E DEI TERRENI:

RIFERIMENTO OGGETTI DELLO STESSO COMPLESSO:

COMPILATORE DELLA SCHEDA:

Francesco Ruvolo

DATA: 15/10/91

VISTO DEL FUNZIONARIO RESPONSABILE

Dott. G. Savermicocca



ALLEGATI: N. 1

Io sottoscritto mi obbligo alla conservazione dell'oggetto descritto nel presente foglio secondo le norme della Legge 1° Giugno 1939, n. 1089 e Regolamento approvato con R. Decreto n. 363 del 30 Gennaio 1913; di conseguenza a non rimuoverlo dal posto che occupa, a non apportarvi modificazioni senza conseguire preventiva approvazione del Ministero per i Beni Culturali e Ambientali, e a non menomarne in alcun modo il pubblico godimento.

DATA: _____

VISTO DEL DIRETTORE DELL'ISTITUTO

FIRMA

AGGIORNAMENTI:

OSSERVAZIONI:

RIFERIMENTO VECCHIE SCHEDE:

RA	N. CATALOGO GENERALE	N. CATALOGO INTERNAZIONALE	 MINISTERO PER I BENI CULTURALI E AMBIENTALI DIREZ. GEN. DELLE ANTICHITA' E BELLE ARTI	
16/00031461 -		FTA:	SOPRINTENDENZA ARCHEOLOGICA TARANTO	INV. 26379 63
ALLEGATO N. 1 (Segue descrizione).				

(5605242) Roma, 1975 - Ist. Poligr. Stato - S. (c. 100.000)

scorrerie saracene. Quindi non si hanno attestazioni di bicromia che, evidentemente, deve essere stata una acquisizione delle produzioni più tarde che ritroviamo, solo accennate, nei ritrovamenti sotto la cattedrale di Bari, riferibili al XIV-XVI sec. In particolare la forma dell'esemplare in questione è analoga alla ciotola raffigurata nella Tav. I, Fig. 13, p 164 che in base al contesto stratigrafico di scavo è datata nel XVII sec.

SALVATORE M.R.: - "Rinvenimenti ceramici sotto la cattedrale di Bari" in Atti di Albisola 1977 pp 154-155;

BATTISTI A.: - "Contributo alla conoscenza dei materiali rinvenuti negli scavi della Chiesa Matrice di Triggiano" in L'antica samaggiere chiesa di Triggiano, Bari 1987, pp 69-119.