

RA

N. CATALOGO GENERALE

N. CATALOGO INTERNAZIONALE

 MINISTERO PER I BENI CULTURALI E AMBIENTALI
 UFFICIO CENTRALE PER I BENI A.A.A.A.S.
 ISTITUTO CENTRALE PER IL CATALOGO E LA DOCUMENTAZIONE

REGIONE

N.

CODICI

16/00031434 - ITA:

SOPRINTENDENZA ARCHEOLOGICA

TARANTO

63

PUGLIA

Roma, 1983 - I.P.Z.S. - S.

PROVINCIA E COMUNE: BA- TRIGGIANO

 LUOGO DI COLLOCAZIONE: Triggiano, seccorpo
 S. Maria Veterana

INV23936

OGGETTO: Ciotola

 PROVENIENZA (rif. I.G.M.): Triggiano, S. Maria Veterana
 P 177 II SE

 DATI DI SCAVO: 1982 Saggio tra le tombe
 (o altra acquisizione) e le loro lastre di copertura.

DATAZIONE: XVII sec. d.C.

 ATTRIBUZIONE: Classe Invetriata bicroma (verde e
 marrone chiaro).

 MATERIALE E TECNICA: Arg. rosata, lavorata al tornio, depurata
 dura, qualche vacuola e incluso micaceo. Superfici con
 ingobbio chiaro est. int. Rivestimento piombifero verde e
 crema int.-est.

 MISURE:
 Z.t. tot. 4; bordo ϕ 11,7; spess. 0,5; piede ϕ 5,5

STATO DI CONSERVAZIONE: Integro

CONSISTENZA ATTUALE DEL MATERIALE:

ESAME DEI REPERTI:

CONDIZIONE GIURIDICA: Proprietà delle state

NOTIFICHE:

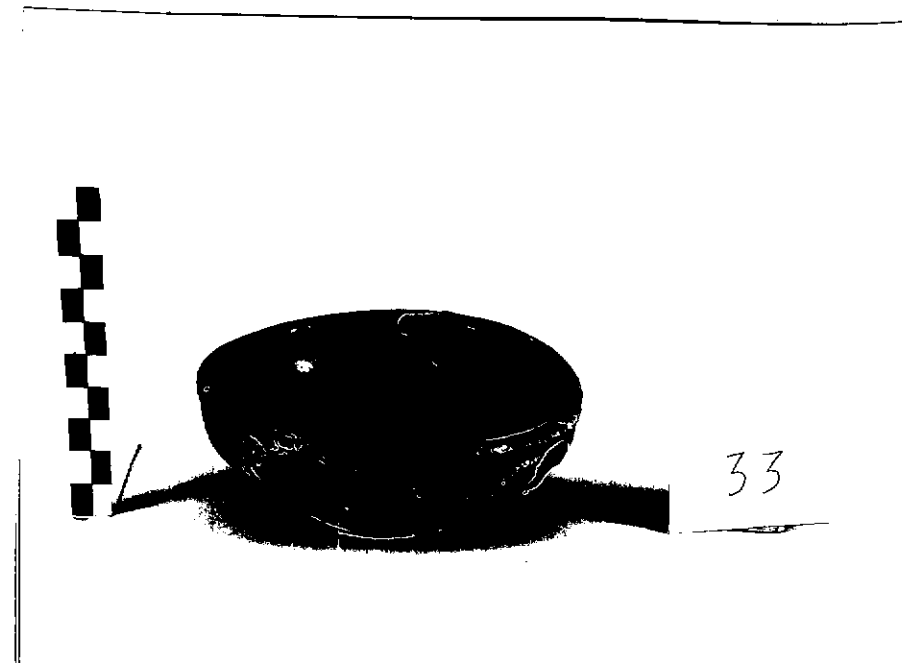

NEG. 40855

DESCRIZIONE:

Piede a disco, leggermente concavo, parete a profilo concavo, borde dritte, orlo arrotondato, ingobbio chiaro est.- int. Rivestimento piombifero bicroma verde all'interno e all'esterno, e marrone chiaro.

Fine a questo momento l'invetriata bicroma verde e marrone è scarsamente attestata, ancor più se parliamo di contesti medievali. Senza dubbio questa particolare crema del rivestimento obbedisce a delle ragioni di carattere statico. Nei contesti medievali si ritrova la monocroma verde, più raramente la monocroma marrone in contesti che vanno dal XII al XIV sec. sia nell'Italia meridionale che settentrionale tenendo conto delle ascendenze islamiche e della diffusione in tutta la penisola, avvenuta tramite Bisanzio e le

RESTAURI:

ESEGUITI:

PROCEDIMENTI SEGUITI:

BIBLIOGRAFIA, INVENTARI:

BATTISTI A.:—"Contributo alla conoscenza dei materiali rinvenuti negli scavi della Chiesa Matrice di Triggiane" in L'antica maggiore chiesa di Triggiane, Bari 1987, pp 69-119.

FOTOGRAFIE:

DISEGNI:

ESAME DEI SITI E DEI TERRENI:

RIFERIMENTO OGGETTI DELLO STESSO COMPLESSO:

COMPILATORE DELLA SCHEDA:

DATA: 15/10/91

VISTO DEL FUNZIONARIO RESPONSABILE

Dott. G. Lavermicocca



ALLEGATI: N. 1

OSSERVAZIONI:

RIFERIMENTO VECCHIE SCHEDE:

Io sottoscritto mi obbligo alla conservazione dell'oggetto descritto nel presente foglio secondo le norme della Legge 1° Giugno 1939, n. 1089 e Regolamento approvato con R. Decreto n. 363 del 30 Gennaio 1913; di conseguenza a non rimuoverlo dal posto che occupa, a non apportarvi modificazioni senza conseguire preventiva approvazione del Ministero per i Beni Culturali e Ambientali, e a non menomarne in alcun modo il pubblico godimento.

DATA:

VISTO DEL DIRETTORE DELL'ISTITUTO

FIRMA

AGGIORNAMENTI:

RA	N. CATALOGO GENERALE	N. CATALOGO INTERNAZIONALE	 MINISTERO PER I BENI CULTURALI E AMBIENTALI DIREZ. GEN. DELLE ANTICHITA' E BELLE ARTI	
	16/00031434 -	HTA:	SOPRINTENDENZA ARCHEOLOGICA TARANTO	63 INV. 23936
ALLEGATO N. 1 (Segue descrizione).				

(5605242) Roma, 1975 - Ist. Poligr. Stato - S. (c. 100.000)

scorrerie saracene. Quindi non si hanno attestazioni di bicromia che, evidentemente, deve essere stata una acquisizione delle produzioni più tarde che ritroviamo, solo accennate, nei ritrovamenti sotto la cattedrale di Bari, riferibili al XIV-XVI sec. In particolare la forma dell'esemplare in questione è analoga alla ciotola raffigurata nella Tav I, Fig. 13, p 164 che in base al contesto stratigrafico di scavo è datata nel XII sec.

SALVATORE M.R.:—"Rinvenimenti ceramici sotto la cattedrale di Bari" in Atti di Albisola 1977, pp 154-155;

BATTISTI A.:—"Contributo alla conoscenza dei materiali rinvenuti negli scavi della Chiesa Matrice di Triggiano" in L'antica maggiore chiesa di Triggiano, Bari 1987, pp 69-119.