

RA

N. CATALOGO GENERALE.

N. CATALOGO INTERNAZIONALE

 MINISTERO PER I BENI CULTURALI E AMBIENTALI  
 UFFICIO CENTRALE PER I BENI A.A.A.A.S.  
 ISTITUTO CENTRALE PER IL CATALOGO E LA DOCUMENTAZIONE

REGIONE

N.

CODICI

16/00031429 - - ITA:

SOPRINTENDENZA ARCHEOLOGICA,

TARANTO

63

PUGLIA

Roma, 1983 - I.P.Z.S. - S.

PROVINCIA E COMUNE: DA- TRIGGIANO

 LUOGO DI COLLOCAZIONE: Triggiano, necropoli  
 S. Maria Veterana

INV. 23928

OGGETTO: Ciotola

 PROVENIENZA (rif. I.G.M.): Triggiano, S. Maria Veterana  
 F. 177, II SE

 DATI DI SCAVO:  
 (o altra acquisizione)

 1982 Saggio tra le tombe  
 e le loro lastre di copertura.

DATAZIONE: XVII sec. d.C.

 ATTRIBUZIONE: Classe invetriata bicroma (verde e  
 marrone chiaro).

 MATERIALE E TECNICA: Arg. beige, lavorata al tornio, depurata,  
 dura, qualche vascoletto qualche inclusioni micacee. Rivesti-  
 mento piombifero bicroma int.- est.

 MISURE: alt. tot. 3,9; bordo spess. 0,5, largh. 1,3, ø 11;  
 piede ø 5,5

STATO DI CONSERVAZIONE: Integro, ricomposto da 2 fr.

 CONSISTENZA ATTUALE DEL MATERIALE: Cavillature int.- est.,  
 sbreccature al bordo e al piede.

ESAME DEI REPERTI:

CONDIZIONE GIURIDICA: Proprietà dello stato

NOTIFICHE:

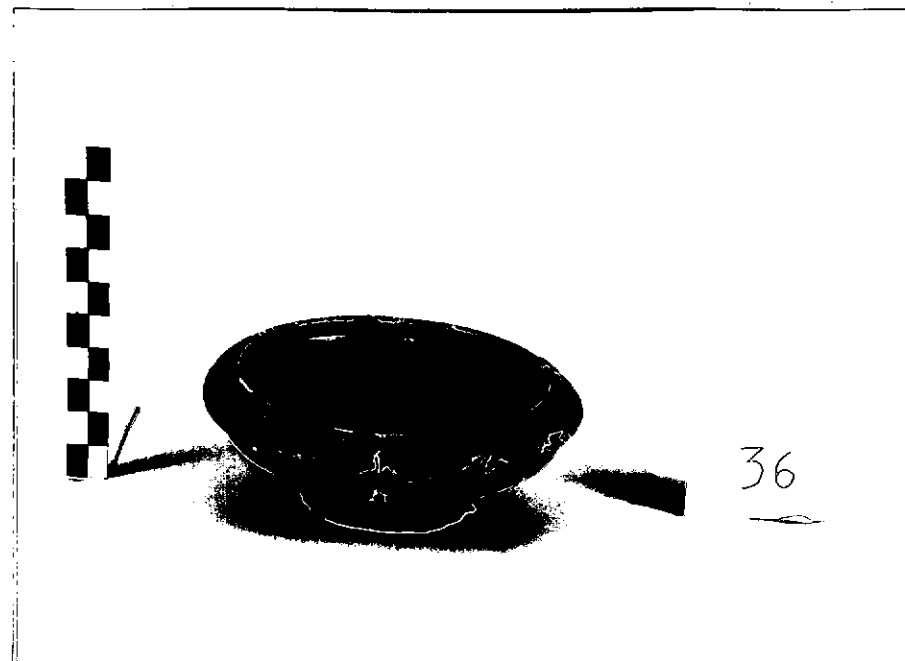

NEG. 40858

## DESCRIZIONE:

Piede a disca leggermente concavo, parete svasata alte-  
 carenata a spigole vive, bordo svaccato ingrossato  
 all'interno e all'esterno, orlo arrotondato obliquo  
 all'esterno. Rivestimento piombifero bicroma verde e  
 all'int. e all'est. e marrone chiaro.  
 Fino a queste mosse l'invetriata bicroma verde e mar-  
 rone è scarsamente attestata, ancor più se parliamo  
 di contesti medioevali. Senza dubbio questa particola-  
 re cromia del rivestimento obbedisce a delle ragioni  
 di carattere estetico. Nei contesti medioevali si ri-  
 trova la monocroma verde, più raramente la monocro-  
 ma marrone in contesti che vanno dal XII al XIV sec.  
 sia nell'Italia meridionale che settentrionale tenen-  
 do conto delle ascendenze islamiche e della diffusione  
 in tutta la penisola, avvenuta tramite Bisanzio e le

RESTAURI:

ESEGUITI:

PROCEDIMENTI SEGUITI:

BIBLIOGRAFIA, INVENTARI:

BATTISTI A.:—"Contributo alla conoscenza dei materiali  
rinvenuti negli scavi della Chiesa Matrice di Triggiano  
in L'antica maggiore chiesa di Triggiano, Bari 1987,  
pp 69-119

FOTOGRAFIE:

DISEGNI:

ESAME DEI SITI E DEI TERRENI:

RIFERIMENTO OGGETTI DELLO STESSO COMPLESSO:

*Renzo Rulli*

COMPILATORE DELLA SCHEDA:

DATA: 15/10/91

VISTO DEL FUNZIONARIO RESPONSABILE

*[Signature]*

Dot. G. Lavermicocca

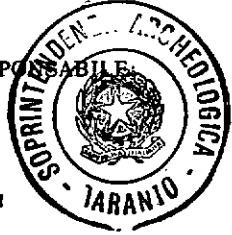

ALLEGATO N. 1

Io sottoscritto mi obbligo alla conservazione dell'oggetto descritto nel presente foglio secondo le norme della Legge 1° Giugno 1939, n. 1089 e Regolamento approvato con R. Decreto n. 363 del 30 Gennaio 1913; di conseguenza a non rimuoverlo dal posto che occupa, a non apportarvi modificazioni senza conseguire preventiva approvazione del Ministero per i Beni Culturali e Ambientali, e a non menomarne in alcun modo il pubblico godimento.

DATA: \_\_\_\_\_

VISTO DEL DIRETTORE DELL'ISTITUTO

FIRMA

OSSERVAZIONI:

RIFERIMENTO VECCHIE SCHEDE:

AGGIORNAMENTI:

RA	N. CATALOGO GENERALE	N. CATALOGO INTERNAZIONALE	 MINISTERO PER I BENI CULTURALI E AMBIENTALI DIREZ. GEN. DELLE ANTICHITA' E BELLE ARTI	
	16 / 00031429 - -	ITA:	SOPRINTENDENZA ARCHEOLOGICA TARANTO	63 INV. 23928
ALLEGATO N. 1		(Segue descrizione).		

(5603242) Roma, 1975 - Ist. Poligr. Stato - S. (c. 100.000)

- scerrerie saracene. Quindi non si hanno attestazioni di bicromia che, evidentemente, deve essere stata una acquisizione della produzioni più tarde che ritroviamo, solo accennate, nei ritrovamenti sotto la cattedrale di Bari, riferibili al XIV-XVI sec. In particolare la forma dell'esemplare in questione é analoga alla ciotola raffigurata nella Tav. I, Fig. 7, p 164 che in base al contesto stratigrafico di scavo é datata nel XII sec.

SALVATORE M.R.:--"Rinvenimenti ceramici sotto la cattedrale di Bari in Atti di Albisola 1977, pp 154-155;

BATTISTI A.:--"Contributo alla conoscenza dei materiali rinvenuti negli scavi della Chiesa Matrice di Triggiano" in L'antica maggiore chiesa di Triggiano, Bari 1987, pp 69-119.