

*Ministero per i Beni e le Attività Culturali*

DIREZIONE REGIONALE PER I BENI CULTURALI E PAESAGGISTICI DEL MOLISE

IL DIRETTORE REGIONALE

n. 02/09

Visto il Decreto Legislativo 30 marzo 2001, n. 165 "Norme generali sull'ordinamento del lavoro alle dipendenze delle amministrazioni pubbliche";

Visto il Decreto Legislativo 20 ottobre 1998, n. 368 "Istituzione del Ministero per i beni e le attività culturali, a norma dell'art. 11 della legge 15 marzo 1997, n. 59", come modificato dal Decreto Legislativo 8 gennaio 2004, n. 3 "Riorganizzazione del Ministero per i beni e le attività culturali, ai sensi dell'art. 1 della legge 6 luglio 2002, n. 137";

Visto l'articolo 6 del Decreto Legislativo 8 gennaio 2004, n.3, recante disposizioni transitorie e finali;

Visto il Decreto Legislativo 22 gennaio 2004, n.42 "Codice per i beni culturali ed il paesaggio, ai sensi dell'art. 10 della legge 6 luglio 2002, n. 137", come modificato dal D.Lgs. 24 marzo 2006, n. 156, di seguito denominato Codice;

Visto il Decreto Dirigenziale 6 febbraio 2004 recante le procedure per la verifica dell'interesse culturale del patrimonio immobiliare pubblico così come modificato dal decreto Dirigenziale 28 febbraio 2005, e il Decreto Dirigenziale 25 gennaio 2005 recante le procedure per la verifica dell'interesse culturale dei beni immobili di proprietà di persone giuridiche private senza fine di lucro;

Visto il D.P.R. 26 novembre 2007, n.233 "Regolamento di riorganizzazione del Ministero per i beni e le attività culturali, a norma dell'articolo 1, comma 404, della legge 27 dicembre 2006, n. 296", ed in particolare l'art. 17, comma 3, lettera c);

Visto il conferimento dell'incarico di funzione dirigenziale di livello generale di direttore regionale per i beni culturali e paesaggistici del MOLISE conferito al ARCH. RUGGERO PENTRELLA;

Vista la nota del 21/10/2008 ricevuta il 17/10/2008 con la quale l'Ente **ENTE MORALE ASILO INFANTILE** ha chiesto la verifica dell'interesse culturale ai sensi dell'art. 12 del Codice per l'immobile appresso descritto;

Visto il parere della soprintendenza PER I BENI ARCHITETTONICI E PAESAGGISTICI DELL'espresso con nota prot. 478 del 19-1-2009; MOLISE

Ritenuto che l'immobile

Denominato	ASILO INFANTILE
provincia di	ISERNIA
comune di	CAPRACOTTA
sito in	VIA SANTA MARIA DELLE GRAZIE n. SNC; CAPRACOTTA

Distinto al C.T. / C.F. al

foglio 13 particella A subalterno 4

come dalla allegata planimetria catastale;

presenta interesse importante ai sensi degli artt. 2- 10- 12- 13- 14- 15 del D.L.Vo n. 42/2004

per i motivi contenuti nella relazione storico artistica allegata;

DECRETA

il bene denominato ASILO INFANTILE , meglio individuato nelle premesse e descritto negli allegati, è dichiarato di interesse importante ai sensi degli artt. 2- 10- 12- 13- 14- 15 del D.L.Vo n. 42/2004 e rimane quindi sottoposto a tutte le disposizioni di tutela contenute nel predetto Decreto Legislativo.

La planimetria catastale e la relazione storico artistica fanno parte integrante del presente decreto che verrà notificato ai proprietari, possessori o detentori a qualsiasi titolo del bene che ne forma oggetto. Il presente decreto è trascritto presso l'Agenzia del Territorio - servizio pubblicità immobiliare dalla competente Soprintendenza ed avrà efficacia nei confronti di ogni successivo proprietario, possessore o detentore a qualsiasi titolo del bene.

Avverso il presente decreto è ammesso il ricorso amministrativo al Ministero per i beni e le attività culturali ai sensi dell'articolo 16 del Codice.

Sono, inoltre, ammesse proposizioni di ricorso giurisdizionale al T.A.R. competente per territorio a norma degli articoli 2 e 20 della Legge 6 dicembre 1971, n. 1034 e successive modificazioni, ovvero ricorso straordinario al Capo dello Stato ai sensi del D.P.R. 24 novembre 1971, n. 1199.

Data,

CAMPOBASSO 20 FEB 2009



IL DIRETTORE REGIONALE

Relazione Allegata

Identificazione del Bene

Denominazione	ASILO INFANTILE SANTA MARIA DELLE GRAZIE
Regione	MOLISE
Provincia	ISERNIA
Comune	CAPRACOTTA
Località	CAPRACOTTA
Cap	86082
Nome strada	VIA SANTA MARIA DELLE GRAZIE
Numero civico	SNC

Relazione Storico-Artistica

L'immobile denominato Asilo Infantile, nel Comune di Capracotta (IS), sorge ai margini dell'antico borgo, circondato da un piccolo giardino. Fu voluto dalla Congregazione di Carità di Capracotta che con deliberazione del 26/11/1876 ne decise la costruzione che ebbe inizio nello stesso anno su progetto del Geom. Fantozzi, successivamente modificato dagli Ingg. Fagnani e Giancola. L'edificio fu completato nel 1893 e fu aperto nell'anno successivo. Il Palazzo si compone di tre piani: terra, primo e secondo che, al momento del sopralluogo, erano privi di uso in quanto in fase di ristrutturazione. Oggettivamente, le ripetute ristrutturazioni hanno modificato completamente l'originaria tipologia ed inoltre privato di spazi interni degli elementi architettonici, decorativi e d'arredo d'epoca cosa che li ha resi nudi nella loro essenzialità edilizia ed in quanto tali privi di particolari connotazioni di particolare interesse architettonico. In considerazione di ciò si può affermare che l'interno dell'edificio allo stato non risulta avere particolare interesse né a livello architettonico né a livello artistico. Unica eccezione può considerarsi l'androne di ingresso con la scala di accesso ai piani superiori che conserva una certa "monumentalità" anche se anch'essa sostanzialmente ridotta all'essenziale. Diversamente l'edificio non ha subito stravolgimenti nella sua definizione esteriore, nel senso che conserva tutti i suoi caratteri architettonici e decorativi senza particolari sottrazioni di parti o elementi caratterizzanti o trasfigurazioni stilistiche, anche se appare evidente la sopraelevazione di un piano, effettuata in tempi più recenti e non completamente coerente con l'originario impianto architettonico. Tale sopraelevazione spicca dal cornicione che coronava l'edificio originario che tuttora presenta i pregevoli caratteri neo-rinascimentali che caratterizzano i particolari architettonici e decorativi dei vani dei portoni e delle finestre. Le facciate sono tutte interessanti sul piano storico compositivo ma quelle architettonicamente più significativa per composizione, definizione stilistica e qualità degli elementi decorativi e architettonici è quella principale, definita da un generale paramento in pietra squadrata a vista, fatta di conci leggermente rustici, definito da più pregevoli elementi in pietra lavorata quali angolari, marcapiani, cornicione, portali stipiti e architravi e timpani di finestra. Il Palazzo è inoltre inserito in un piccolo giardino di pertinenza caratterizzato dalla presenza di alberi di alto fusto che ben completa l'immagine architettonica del complesso e garantisce il perfetto inserimento dello stesso nel contesto urbano sia a livello architettonico che urbanistico. In considerazione di quanto sopra, allo stato può ritenersi oggettivo un notevole interesse culturale dell'edificio limitato però alla sola definizione dei prospetti, al complesso androne di ingresso e scalinata principale e al giardino che deve considerarsi parte integrante dello stesso.

CAMPOBASSO 20 FEB 2009



Planimetria Allegata

Identificazione del Bene

Denominazione **ASILO INFANTILE SANTA MARIA DELLE GRAZIE**
 Regione **MOLISE**
 Provincia **ISERNIA**
 Comune **CAPRACOTTA**
 Località **CAPRACOTTA**
 Cap **86082**
 Nome strada **VIA SANTA MARIA DELLE GRAZIE**
 Numero civico **SNC**

Planimetria Catastale

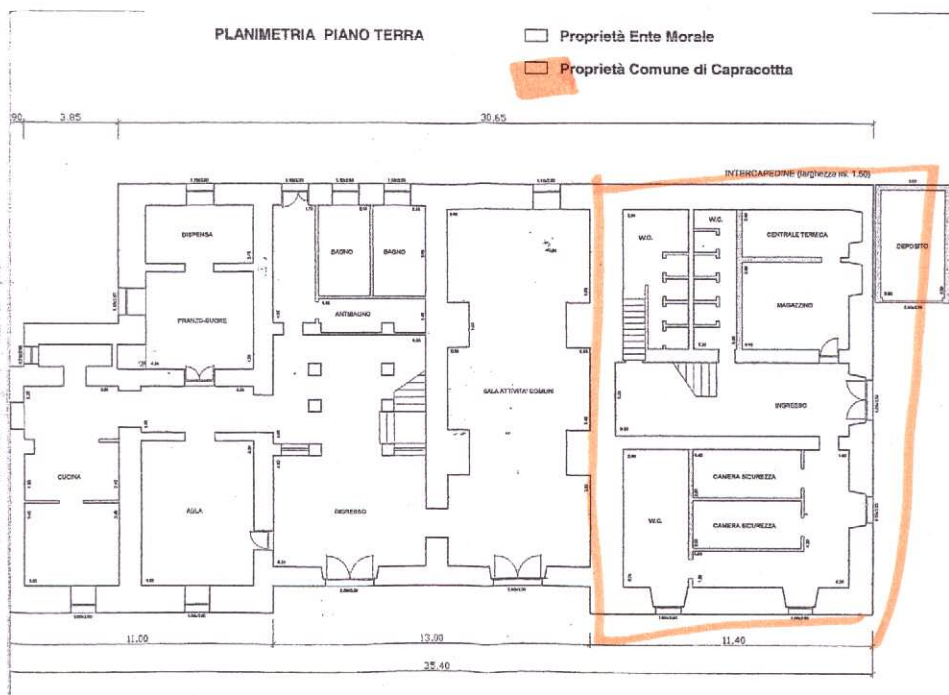

CAMPOBASSO 20 FEB 2009

